

# *Comune di Pinarolo Po*

*Provincia di Pavia*



## **PIANO INTEGRATO DI ATTIVITA' E ORGANIZZAZIONE 2026 - 2028**

*(art. 6, cc. 1-4, D.L. 9 giugno 2021, n. 80)*

*Approvato con Delibera di Giunta Comunale n.26 del 26 marzo 2026*

## INDICE

### PREMESSA

### RIFERIMENTI NORMATIVI

#### 1. SCHEDA ANAGRAFICA DELL'AMMINISTRAZIONE

#### 2. VALORE PUBBLICO, PERFORMANCE E ANTICORRUZIONE

2.1.1. VALORE PUBBLICO

2.1.2. PERFORMANCE

2.1.3. RISCHI CORRUTTIVI E TRASPARENZA

#### 3. ORGANIZZAZIONE E CAPITALE UMANO

3.1 STRUTTURA DELL'ENTE

3.1.1 Struttura Organizzativa

3.1.2 Dotazione Organica

3.2 ORGANIZZAZIONE DEL LAVORO AGILE

3.3 PIANO TRIENNALE DEI FABBISOGNI DI PERSONALE

3.3.1 Riferimenti Normativi E Applicativi

3.3.2 Piano Fabbisogni Anni 2026-2027-2028

3.3.3 Verifica Limiti Spese Di Personale

3.3.4 Piano della Formazione

3.4 PIANO DELLE AZIONI CONCRETE (PAC, AI SENSI DELL'ARTICOLO 60 BIS, D.LGS. 165/2001)

3.5 PIANO DELLE AZIONI POSITIVE

#### 4. MONITORAGGIO

### ALLEGATI:

1. Sezione 2.1.2- Performance- Obiettivi;
2. Sezione 2.1.3 – PTPCT;

## PREMESSA

Le finalità del Piano integrato di attività e organizzazione (PIAO) si possono riassumere come segue:

- ottenere un migliore coordinamento dell'attività di programmazione delle pubbliche amministrazioni semplificandone i processi;
- assicurare una migliore qualità e trasparenza dell'attività amministrativa e dei servizi ai cittadini e alle imprese.

Nel Piano, gli obiettivi, le azioni e le attività dell'Ente sono ricondotti alle finalità istituzionali e agli obiettivi pubblici di complessivo soddisfacimento dei bisogni della collettività e dei territori.

Si tratta quindi di uno strumento dotato, da un lato, di rilevante valenza strategica e, dall'altro, di un forte valore comunicativo, attraverso il quale l'Ente pubblico comunica alla collettività gli obiettivi e le azioni mediante le quali sono esercitate le funzioni pubbliche e i risultati che si vogliono ottenere rispetto alle esigenze di valore pubblico da soddisfare.

## RIFERIMENTI NORMATIVI

L'art. 6, cc. 1-4, D.L. 9 giugno 2021, n. 80 ha introdotto nel nostro ordinamento il Piano Integrato di attività e organizzazione (PIAO), che assorbe una serie di piani e programmi già previsti dalla normativa - in particolare: il Piano della performance, il Piano Triennale per la Prevenzione della Corruzione e per la Trasparenza, il Piano organizzativo del lavoro agile e il Piano triennale dei fabbisogni del personale - quale misura di semplificazione e ottimizzazione della programmazione pubblica nell'ambito del processo di rafforzamento della capacità amministrativa delle PP.AA. funzionale all'attuazione del PNRR.

Il Piano Integrato di Attività e Organizzazione è redatto nel rispetto del quadro normativo di riferimento relativo alla Performance (D.L.gs n. 150/2009 e relative Linee Guida emanate dal Dipartimento della Funzione Pubblica), ai Rischi corruttivi e trasparenza (Piano nazionale anticorruzione -PNA) e atti di regolazione generali adottati dall'ANAC, ai sensi della L n. 190/2012 e D.L.gs n. 33/2013 e di tutte le ulteriori specifiche normative di riferimento delle altre materie, dallo stesso assorbite, nonché sulla base del "Piano tipo", di cui al Decreto del Ministro per la Pubblica Amministrazione 30 giugno 2022, concernente la definizione del contenuto del Piano Integrato di Attività e Organizzazione.

Ai sensi dell'art. 7, comma 1, del D.M. n. 132/2022, la data di scadenza per l'approvazione del PIAO è fissata al 31 gennaio, fatto salvo quanto previsto ai sensi dell'art. 8, comma 2 del suddetto decreto, ai sensi del quale *In ogni caso di differimento del termine previsto a legislazione vigente per l'approvazione dei bilanci di previsione, il termine di cui all'articolo 7, comma 1 del presente decreto, è differito di trenta giorni successivi a quello di approvazione dei bilanci.*

Il Decreto del Ministero dell'Interno del 24 dicembre 2025, pubblicato in Gazzetta Ufficiale Serie Generale n. 302 del 31/12/2025, ha differito al 28 febbraio 2026 il termine ultimo per l'approvazione del bilancio di previsione 2026/2028, di conseguenza ha spostato il termine per l'adozione del PIAO al 30 marzo 2026.

Ai sensi dell'art. 6 del Decreto del Ministro per la Pubblica Amministrazione del 30 giugno 2022 concernente la definizione del contenuto del Piano Integrato di Attività e Organizzazione, le amministrazioni tenute all'adozione del PIAO con meno di 50 dipendenti, procedono alle attività di

cui all'art. 3, c. 1, lett. c), n. 3), per la mappatura dei processi, limitandosi all'aggiornamento di quella esistente all'entrata in vigore del presente decreto considerando, ai sensi dell'art. 1, c. 16, L. n. 190/2012, quali aree a rischio corruttivo, quelle relative a:

- a) autorizzazione/concessione;
- b) contratti pubblici;
- c) concessione ed erogazione di sovvenzioni, contributi;
- d) concorsi e prove selettive;
- e) processi, individuati dal Responsabile della Prevenzione della Corruzione e della Trasparenza (RPCT) e dai responsabili degli uffici, ritenuti di maggiore rilievo per il raggiungimento degli obiettivi di performance a protezione del valore pubblico.

L'aggiornamento nel triennio di vigenza della sottosezione di programmazione "Rischi corruttivi e trasparenza" avviene in presenza di fatti corruttivi, modifiche organizzative rilevanti o ipotesi di disfunzioni amministrative significative intercorse ovvero di aggiornamenti o modifiche degli obiettivi di performance a protezione del valore pubblico. Scaduto il triennio di validità, il Piano è modificato sulla base delle risultanze dei monitoraggi effettuati nel triennio.

Le amministrazioni con meno di 50 dipendenti sono tenute, altresì, alla predisposizione del Piano integrato di attività e organizzazione limitatamente all'art. 4, c. 1, lett. a), b) e c), n. 2.

Le pubbliche amministrazioni con meno di 50 dipendenti procedono esclusivamente alle attività di cui all'art. 6, Decreto del Ministro per la Pubblica Amministrazione del 30 giugno 2022 concernente la definizione del contenuto del Piano Integrato di Attività e Organizzazione.

La mancata adozione del PIAO comporta l'applicazione delle sanzioni di cui all'art. 10, comma 5, del D.lgs. 150/2009, che prevedono:

- Divieto di erogazione della retribuzione di risultato ai dirigenti che risulteranno avere concorso alla mancata adozione del PIAO;
- Divieto di assumere e affidare incarichi di consulenza o di collaborazione comunque denominati. Si aggiunge anche la sanzione amministrativa da 1.000 a 10.000 euro prevista dall'articolo 19, comma 5, lettera b), del D.lg. 90/2014, riferita alla mancata approvazione della programmazione anticorruzione.

Sulla base del quadro normativo di riferimento, il Piano Integrato di Attività e Organizzazione 2026-2028 ha quindi il compito principale di fornire una visione d'insieme sui principali strumenti di programmazione operativa e sullo stato di salute dell'Ente al fine di coordinare le diverse azioni contenute nelle singole sezioni.

**SEZIONE 1**  
**SCHEMA ANAGRAFICA DELL'AMMINISTRAZIONE**

<b>COMUNE</b>	COMUNE DI PINAROLO PO
<b>Indirizzo</b>	Piazza Martiri della Liberazione n.2
<b>Recapito telefonico</b>	0383878127
<b>Indirizzo internet</b>	<a href="https://www.comune.pinarolopo.pv.it/it-it/home">https://www.comune.pinarolopo.pv.it/it-it/home</a>
<b>e-mail</b>	<a href="mailto:urp@comune.pinarolopo.pv.it">urp@comune.pinarolopo.pv.it</a>
<b>PEC</b>	<a href="mailto:mail@comune.pinarolopo.pv.it">mail@comune.pinarolopo.pv.it</a>
<b>Codice fiscale/Partita IVA</b>	84000770184/00473180180
<b>Sindaco</b>	Villani Giuseppe
<b>Numero dipendenti al 31.12.2025</b>	5
<b>Numero abitanti al 31.12.2025</b>	1665

**SEZIONE 2**  
**VALORE PUBBLICO, PERFORMANCE E ANTICORRUZIONE**

**SOTTOSEZIONE 2.1.1 "VALORE PUBBLICO"**

***Ente non tenuto alla compilazione in quanto amministrazione con meno di 50 dipendenti.***

Secondo le linee guida per la redazione del PIAO, il "Valore pubblico" rappresenta il miglioramento del benessere sociale, economico, ambientale, sanitario, ecc. della comunità amministrata.

Come previsto dall'art. 3, comma 1, lettera a) del decreto n. 132/2022 e dall'art. 8 comma 1 del medesimo decreto, "Il Piano integrato di attività e organizzazione (...) assicura la coerenza dei propri contenuti ai documenti di programmazione finanziaria, previsti a legislazione vigente per ciascuna delle pubbliche amministrazioni, che ne costituiscono il necessario presupposto". In base all'anzidetto decreto, che ha definito tra gli altri aspetti, modalità semplificate per l'adozione del PIAO da parte degli Enti con meno di 50 dipendenti, questa sezione non si applica al nostro Ente. Tuttavia, in una logica di integrazione, la sottosezione "Valore pubblico" è il filo conduttore rispetto alla quale le altre sottosezioni del PIAO devono declinare i relativi contenuti, in termini di performance, di protezione dai rischi corruttivi, di organizzazione e capitale umano.

Inoltre, il principio contabile applicato alla programmazione finanziaria (Allegato n. 4/1 al d.lgs. n. 118/2011), nel delineare i contenuti del DUP, fornisce un quadro di riferimento all'interno del quale la sottosezione "Valore pubblico" del PIAO deve essere elaborata. Il principio contabile prevede, infatti, che la sezione strategica del DUP debba sviluppare e concretizzare le linee programmatiche di mandato di cui all'art. 46, comma 3, del d.lgs. n. 267/2000 e individuare, in coerenza con il quadro normativo di riferimento, gli indirizzi strategici dell'ente. In particolare, la sezione strategica del DUP individua "le principali scelte che caratterizzano il programma dell'amministrazione da realizzare nel corso del mandato amministrativo e che possono avere un impatto di medio e lungo periodo".

Ai sensi dell'art. 3, comma 2, la presente sottosezione di programmazione contiene i riferimenti alle previsioni generali contenute nella Sezione Strategica del Documento Unico di Programmazione:

- Documento Unico di Programmazione Semplificato 2026/2028, di cui alla deliberazione di Consiglio Comunale n.15 del 29/07/2025.
- Nota di aggiornamento al Documento Unico di Programmazione 2026/2028, di cui alla deliberazione di Consiglio Comunale n.36 del 22/12/2025.

#### SOTTOSEZIONE 2.1.2 "PERFORMANCE"

##### ***Ente non tenuto alla compilazione in quanto amministrazione con meno di 50 dipendenti.***

La presente sottosezione contiene la programmazione degli obiettivi e degli indicatori di performance di efficienza e di efficacia dell'amministrazione, secondo quanto previsto dal Capo II del decreto legislativo n. 150 del 2009. Sebbene le indicazioni contenute nel "Piano tipo" non prevedano l'obbligatorietà di tale sottosezione di programmazione per gli Enti con meno di 50 dipendenti, alla luce dei plurimi pronunciamenti della Corte dei conti, anche al fine della successiva distribuzione della retribuzione di risultato ai Responsabili/Dipendenti, si procede ugualmente alla predisposizione dei contenuti della presente sottosezione.

La sottosezione è stata elaborata secondo le innovazioni normative introdotte dal D.L. n. 80 del 09/06/2021, convertito con Legge n. 113 del 08/08/2021, nel rispetto del D.lgs. n. 150 del 27/10/2009 e s.m.i. e in aderenza al vigente Regolamento sul sistema di misurazione, valutazione e trasparenza della performance.

La presente sottosezione sostituisce il Piano della Performance, mantenendone la connotazione di contenuto centrale del ciclo di gestione della Performance, in grado di rendere concrete e operative, attraverso obiettivi gestionali, le scelte e le azioni della pianificazione strategica dell'Ente.

Il contenuto che segue è il risultato del processo di definizione degli obiettivi da assegnare al personale nominato Responsabile di Area per le annualità 2026-2028, definito a partire:

1. dalle linee di mandato dell'Amministrazione 2023/2028 approvate con deliberazione del Consiglio comunale n.12 del 28/05/2023;
2. del Bilancio di previsione 2026-2028, approvato con deliberazione del Consiglio Comunale 37 del 22/12/2025.

Il processo di definizione degli obiettivi di gestione e l'assegnazione delle relative risorse sono necessariamente il frutto di un processo partecipato che coinvolge i responsabili di Area, gli assessori di riferimento, il Sindaco e il Segretario comunale, garantendo:

- piena correlazione tra gli obiettivi di gestione, tenuto conto di quanto descritto nella sezione "Valore pubblico" e le risorse assegnate;
- che le risorse assegnate siano adeguate agli obiettivi prefissati, al fine di consentire ai responsabili di Area la corretta attuazione.

Il Comune di Pinarolo Po è dotato di un sistema di misurazione e valutazione della performance in linea con quanto definito dall'articolo 10 del D.lgs. n. 150/2009, dall'art. 197, comma 2, lettera a) del D.lgs. n. 267/2000 e del correlato Piano dettagliato degli obiettivi di gestione, improntato principalmente su due aspetti:

- 1) valutazione degli obiettivi di performance individuale;
- 2) valutazione degli obiettivi di performance organizzativa.

**Premesso che:**

- Con deliberazione della Giunta comunale n.38 del 16/08/2023 vigente dall'anno 2023, è stato adottato il Regolamento sul sistema permanente di valutazione delle prestazioni e dei risultati dei dipendenti e del Segretario comunale, correlato del Manuale operativo per il sistema di valutazione della performance dei dipendenti e responsabili di servizio e le relative schede per la valutazione della performance individuale e organizzativa;
- Con deliberazione della Giunta Comunale n.16 del 27/03/2023 sono state istituite le aree delle posizioni organizzative/ EQ, così suddivise:

AREA AMMINISTRATIVA
AREA CONTABILE
AREA TECNICA/MANUTENTIVA

- Con Delibera di Giunta Comunale n.34 del 07/08/2023 e successiva Delibera di Giunta n.11 del 19/02/2024 è stato approvato l'accordo di utilizzo del Comandante di Polizia Locale del Comune di Garlasco per n. 12 ore settimanali al di fuori del normale orario di lavoro, ai sensi dell'art. 1 comma 557 della legge 30.12.2004 n. 311

AREA POLIZIA LOCALE
---------------------

- Con deliberazione di Giunta comunale 38 del 16/08/2023 questo Ente ha adottato il Regolamento per il conferimento, la revoca, la graduazione e la valutazione delle posizioni organizzative", prevedendo tre schede:
  1. Scheda di graduazione delle posizioni organizzative (validata dal componente Nucleo di Valutazione)
  2. Scheda di valutazione degli obiettivi di performance organizzativa
  3. Scheda di valutazione degli obiettivi di performance individuale delle Posizioni organizzative
- I responsabili delle Aree sono stati nominati con i seguenti decreti del Sindaco:

<b>Area/Settore</b>	<b>Atto nomina</b>	<b>Decorrenza</b>	<b>Nominativo</b>
Area Amministrativa	Delibera G.C. n.24	24/05/2023	Giuseppe Villani
Area Contabile	Delibera G.C. n.24	24/05/2023	Giuseppe Villani
Area Tecnica/Manutentiva	Delibera G.C. n.24	24/05/2023	Giuseppe Villani
Area Polizia Locale	Delibera G.C. n.34	07/08/2023	Giuseppe Villani

A conclusione del processo di definizione del ciclo performance di cui all'articolo 10 del D.lgs. n. 150/2009; dell'art. 197, comma 2, lettera a) del D.lgs. n. 267/2000 e del correlato Piano dettagliato degli obiettivi di gestione, unificati in questa sottosezione del Piao, si allegano i seguenti documenti:

- *Prospetto riepilogativo degli obiettivi suddiviso per Aree – (Allegato 2.1.2 - Performance – Obiettivi)*

### SOTTOSEZIONE 2.1.3 “RISCHI CORRUTTIVI E TRASPARENZA”

la presente sottosezione è predisposta dal Responsabile della Prevenzione della Corruzione e della Trasparenza (RPCT), sulla base degli obiettivi strategici in materia definiti dall’organo di indirizzo, ai sensi della legge 6 novembre 2012, n. 190. Costituiscono elementi essenziali della sottosezione, quelli indicati nel Piano nazionale anticorruzione (PNA) e negli atti di regolazione generali adottati dall’ANAC ai sensi della legge 6 novembre 2012 n. 190 e del decreto legislativo 14 marzo 2013, n. 33. Con riferimento alla presente sottosezione di programmazione, le amministrazioni, con meno di 50 dipendenti, si limitano all’aggiornamento della mappatura dei processi esistente alla data di entrata in vigore del Decreto del Ministro per la Pubblica Amministrazione concernente la definizione del contenuto del Piano Integrato di Attività e Organizzazione, tenendo conto, quali aree di rischio, quelle indicate all’art.1, comma 16 della Legge 6 novembre 2012, n. 190, ovvero:

- autorizzazione/concessione;
- contratti pubblici;
- concessione ed erogazione di sovvenzioni, contributi;
- concorsi e prove selettive;
- processi, individuati dal Responsabile della Prevenzione della Corruzione e della Trasparenza (RPCT) e dai responsabili degli uffici, ritenuti di maggiore rilievo per il raggiungimento degli obiettivi di performance a protezione del valore pubblico.

La sottosezione, sulla base delle indicazioni del PNA, potrà contenere:

- valutazione di impatto del contesto esterno per evidenziare se le caratteristiche strutturali e congiunturali dell’ambiente culturale, sociale ed economico nel quale l’amministrazione si trova ad operare possano favorire il verificarsi di fenomeni corruttivi;
- valutazione di impatto del contesto interno per evidenziare se la *mission* dell’ente e/o la sua struttura amministrativa possano influenzare l’esposizione al rischio corruttivo della stessa;
- mappatura dei processi sensibili al fine di identificare le criticità che, in ragione della natura e delle peculiarità dell’attività stessa, espongono l’amministrazione a rischi corruttivi con focus sui processi per il raggiungimento degli obiettivi di performance volti a incrementare il valore pubblico;
- identificazione e valutazione dei rischi corruttivi potenziali e concreti;
- progettazione di misure organizzative per il trattamento del rischio corruttivo. Le misure d’intervento specifiche sono adeguate al fenomeno e devono raggiungere più finalità, prime fra tutte quelle di semplificazione, efficienza, efficacia ed economicità;
- monitoraggio sull’idoneità e sull’attuazione delle misure adottate;
- programmazione dell’attuazione della trasparenza e delle misure organizzative per garantire l’accesso civico semplice e generalizzato.

La deliberazione n° 1064 del 13.11.2019 del Consiglio dell’ANAC ha approvato l’aggiornamento 2019 al Piano Nazionale Anticorruzione che testualmente recita “Fermo restando quanto sopra, solo i comuni con popolazione inferiore a 5.000 abitanti, in ragione delle difficoltà organizzative dovute alla loro ridotta dimensione, e solo nei casi in cui nell’anno successivo all’adozione del PTPCT non siano intercorsi fatti corruttivi o modifiche organizzative rilevanti, possono provvedere all’adozione del PTPCT con modalità semplificate (cfr. parte speciale Aggiornamento PNA 2018, Approfondimento IV “Piccoli Comuni”, § 4. “Le nuove proposte di semplificazione”). In merito, è in fase di attivazione l’aggiornamento del PNA 2025, come da disposizioni dettate da ANAC con delibera n.31 del 30/01/2025. In tali casi, l’organo di indirizzo politico può adottare un

provvedimento con cui, nel dare atto dell'assenza di fatti corruttivi o di ipotesi di disfunzioni amministrative significative nel corso dell'ultimo anno, conferma il PTPCT già adottato.”

L'aggiornamento nel triennio di vigenza della sezione avviene in presenza di fatti corruttivi, modifiche organizzative rilevanti o ipotesi di disfunzioni amministrative significative intercorse ovvero di aggiornamenti o modifiche degli obiettivi di performance a protezione del valore pubblico. Scaduto il triennio di validità il Piano è modificato sulla base delle risultanze dei monitoraggi effettuati nel triennio.

Per maggior chiarezza espositiva si è scelto di elaborare questa sezione come documento allegato al PIAO- Allegato: SEZIONE 2.1.3. PTPCT.

## SEZIONE 3 ORGANIZZAZIONE E CAPITALE UMANO

### SOTTOSEZIONE 3.1 “STRUTTURA DELL'ENTE”

#### 3.1.1 Struttura organizzativa

La presente sottosezione illustra il modello organizzativo, del Comune di Pinarolo Po, elaborata secondo quanto stabilito dall'art. 4, comma 1, lett. a), del D.M. n. 132/2022.

#### **Organi di indirizzo politico e di amministrazione**

Secondo l'articolo 4, del D.lgs. n.165 del 2001 (Norme generali sull'ordinamento del lavoro alle dipendenze delle amministrazioni pubbliche), gli Organi di governo esercitano le funzioni di indirizzo politico – amministrativo, definiscono gli obiettivi ed i programmi da attuare e adottando gli altri atti rientranti nello svolgimento di tali funzioni, e verificano la rispondenza dei risultati dell'attività amministrativa e della gestione agli indirizzi impartiti.

Per il comune gli Organi di governo sono:

- il Consiglio comunale
- la Giunta
- il Sindaco

#### **Funzioni e responsabilità dirigenziali**

Secondo l'articolo 4, co. 2, del D.lgs. n.165 del 2001, ai dirigenti spetta l'adozione degli atti e provvedimenti amministrativi, compresi tutti gli atti che impegnano l'amministrazione verso l'esterno, nonché la gestione finanziaria, tecnica e amministrativa mediante autonomi poteri di spesa, di organizzazione delle risorse umane, strumentali e di controllo. Essi sono responsabili in via esclusiva dell'attività amministrativa, della gestione e dei relativi risultati.

Il Segretario Comunale, in conformità con quanto specificatamente previsto dall'art. 97 del D.lgs. 267/2000, svolge compiti di collaborazione e funzioni di assistenza giuridico-amministrativa nei confronti degli organi dell'ente; partecipa con funzioni consultive, referenti e di assistenza alle riunioni del Consiglio Comunale e della Giunta, ne cura la verbalizzazione; può rogare tutti i contratti nei quali l'ente è parte ed autenticare scritture private ed atti unilaterali nell'interesse dell'ente; sovrintende allo svolgimento delle funzioni dei dirigenti e coordina le attività; direzione del controllo di regolarità amministrativa successiva; esercizio della funzione di responsabile della prevenzione della corruzione e della trasparenza; esercita ogni altra funzione attribuitagli dallo statuto o dai regolamenti o conferitagli dal Sindaco. In particolare, il comune di Pinarolo Po, per la copertura del

posto di Segretario comunale, ricorre alla stipula di convenzione con altri enti o alla reggenza a scavalco.

Da evidenziare che a seguito della dichiarazione di pre dissesto, che prevede la riduzione delle spese di personale, questo Ente ha applicato l'art.53, comma 23, della legge n.388 del 23.12.2000 e ss.mm.ii. che prevede per i Comuni con popolazione inferiore a 15.000 abitanti la facoltà, anche al fine di operare un contenimento della spesa, di attribuire ai componenti dell'organo esecutivo la responsabilità degli uffici e dei servizi e il potere di adottare atti anche di natura tecnica gestionale. Questo Ente, dall'anno 2023, al fine di operare riduzione delle spese di personale, ha attribuito al Sindaco la responsabilità degli uffici e dei servizi e il potere di adottare atti anche di natura tecnica gestionale di tutte le aree dell'ente.

Attualmente la Struttura è suddivisa nei seguenti 3 SETTORI e 1 SERVIZIO:

- SETTORE FINANZIARIO: Contabilità, Finanze, Patrimonio, Gestione Economica del Personale, Economato, Tributi
- SETTORE AMMINISTRATIVO: Organi istituzionali, Segreteria, Atti amministrativi, Contratti, URP, Notifiche, Protocollo, Anagrafe, Elettorale, Statistica Pubblica Istruzione, Servizi Sociali.
- SETTORE TECNICO MANUTENTIVO: Lavori pubblici, Edilizia Privata, Urbanistica, Paesaggio, Patrimonio, Ecologia e Tutela Ambiente, SUE e Servizi Cimiteriali
- SERVIZIO POLIZIA LOCALE in convenzione

## ORGANIGRAMMA COMUNE DI PINAROLO PO

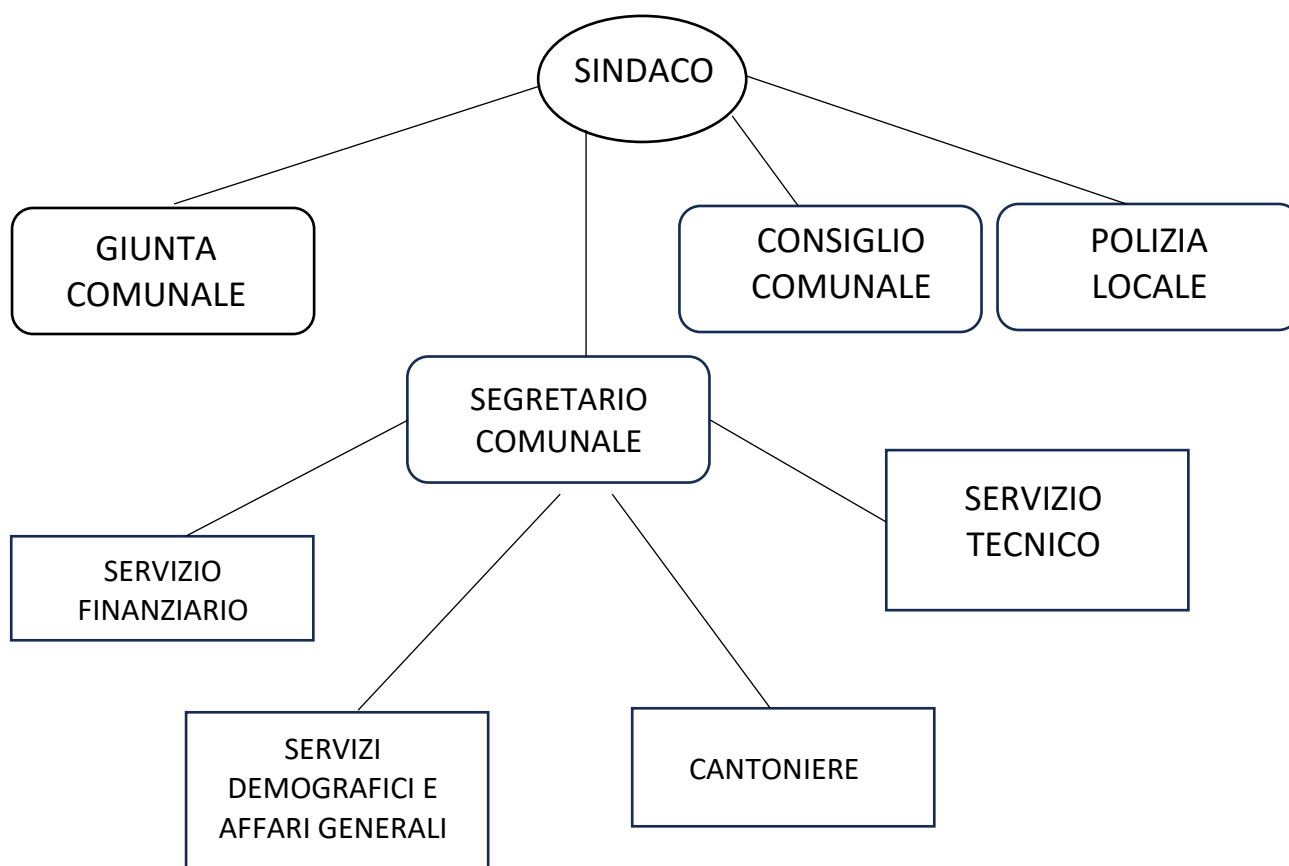

### 3.1.2 Dotazione organica

La dotazione organica individuava la consistenza organica ritenuta ottimale relativamente al personale di ruolo per il soddisfacimento delle funzioni istituzionali, condizionando le scelte sul reclutamento in ragione dei posti disponibili e delle figure professionali contemplate. La dotazione organica di questo Ente, come tradizionalmente intesa ai sensi dell'art. 6 del d.lgs. n. 165/2001 nel testo previgente alla modifica operata dall'art. 4 del D.lgs. 75/2017, è stata da ultimo aggiornata in occasione dell'adozione del Piano triennale del fabbisogno del personale 2025-2027, riportato nell'apposita sezione del PIAO 2025-2027 approvato con deliberazione di Giunta Comunale n.20 del 26/03/2025.

DOTAZIONE ORGANICA COMPLESSIVA AL 31/12/2025: TOTALE: n. 4,33 di cui:

n. 4 a tempo indeterminato

n. 1 a tempo parziale 12 ore settimanali al di fuori del normale orario di lavoro, ai sensi dell'art. 1 comma 557 della legge 30.12.2004 n. 311

#### SUDDIVISIONE DEL PERSONALE NELLE AREE/CATEGORIE DI INQUADRAMENTO

Settore/Servizio	AREA/ex Cat	N	Tempo indeterminato	Tempo determinato
SETTORE CONTABILE	OPERATORE ESPERTO ex Cat. B3 Collaboratore amministrativo	1	1 Tempo Pieno	
SETTORE AMMINISTRATIVO:	OPERATORE ESPERTO ex Cat. B3 Collaboratore amministrativo	1	1 Tempo Pieno	
SETTORE TECNICO-MANUTENTIVO:	OPERATORE ESPERTO ex Cat. B3 Operaio specializzato -	1	1 Tempo Pieno – Cessazione 08.02.2026	
SETTORE AMMINISTRATIVO:	ISTRUTTORE ex Cat. C Istruttore Amministrativo	1	1 Tempo Pieno	
SERVIZIO POLIZIA LOCALE	Area dei Funzionari e dell'Elevata Qualificazione ex Cat. D	1PT 12 h		1 in convenzione art. 1 c.557 L.311/04 pt 12 h sett.
TOTALE		4,33	4	0,33

### SOTTOSEZIONE 3.2 "ORGANIZZAZIONE DEL LAVORO AGILE"

Le modalità di esecuzione della prestazione a distanza negli enti territoriali sono puntualmente disciplinate dagli artt. 63-70 del CCNL Funzioni Locali sottoscritto in data 16.11.2022. In particolare, l'art. 64 del CCNL stabilisce che l'accesso al lavoro agile ha natura consensuale e volontaria. Attualmente nessun dipendente svolge l'attività a distanza. Si ritiene infatti che tale modalità di attuazione di lavoro, dato il numero limitato di personale e la sostanziale infungibilità nelle mansioni

non permetta di conseguire un miglioramento dei servizi pubblici e garantire il rispetto dei principi di economicità, efficacia ed efficienza. Non si ritiene pertanto necessario predisporre un piano dettagliato di accesso al lavoro a distanza, riservandosi di valutare caso per caso, secondo le esigenze dei singoli richiedenti, le modalità di espletamento della prestazione lavorativa a distanza.

### SOTTOSEZIONE 3.3 “PIANO TRIENNALE DEI FABBISOGNI DEL PERSONALE”

#### **Programmazione strategica delle risorse umane**

Premesso che:

La programmazione del fabbisogno di personale deve assicurare le esigenze di funzionalità e di ottimizzazione delle risorse per il miglior funzionamento dei servizi, compatibilmente con le disponibilità finanziarie e i vincoli di finanza pubblica, conformemente alle linee di indirizzo contenute nel Decreto dell'8 maggio 2018 del Dipartimento della Funzione Pubblica per la predisposizione dei piani dei fabbisogni di personale da parte delle amministrazioni pubbliche, pubblicato in GU n. 178/2018;

Questo Ente ha richiesto l'erogazione del fondo di rotazione nel Piano di riequilibrio finanziario approvato con deliberazione di CC ai sensi dell'art. 243 bis del Tuel;

Le amministrazioni locali che hanno avviato le procedure per il cd predissesto devono applicare regole specifiche per le assunzioni di personale, sia a tempo indeterminato che determinato, regole che sono più restrittive rispetto a quelle di carattere generale.

In primo luogo, devono verificare la consistenza della propria dotazione organica ed adeguarla ai parametri massimi fissati dallo specifico Decreto che il Ministero dell'Interno deve adottare con cadenza triennale (attualmente si deve fare riferimento a quello del 18 novembre 2022, che era stato dettato per il triennio 2020/2022). Questo Decreto fissa il tetto massimo del personale di ogni ente locale che si trova in condizione di dissesto, predissesto o strutturalmente deficitario, sia per la consistenza della dotazione organica, sia per i dipendenti in servizio. Il tetto massimo è distinto sulla base della popolazione residente (si ricorda che essa va calcolata al 31 dicembre del penultimo anno precedente);

Il Comune di Pinarolo Po al 31.12.2024 aveva n. 1659 abitanti e n. 4 dipendenti a tempo indeterminato ed 1 a tempo determinato parziale 12 h settimanali ai sensi dell'art.1 c.562 della L.311/2004;

Sulla base del DPCM sopra citato l'Ente si colloca nella fascia da 1.000 a 1.999 abitanti che prevede un rapporto abitanti / dipendenti 1/132 che riferito al Comune di Pinarolo corrisponde a 12,5 dipendenti teorici massimi a fronte di effettivi n 4 dipendenti a tempo pieno e indeterminato ed 1 a tempo determinato parziale 12 h settimanali.

Per gli anni 2026-2027-2028 non si prevede un aumento del personale ma la sostituzione del personale cessato nell'anno.

Pertanto, detto parametro è oltremodo soddisfatto.

Si ribadisce, inoltre, la scelta di affidare al Sindaco la responsabilità degli uffici e dei servizi e il potere di adottare atti anche di natura tecnica gestionale al fine di operare un contenimento della spesa.

Le assunzioni nelle amministrazioni disestate, strutturalmente deficitarie ed in cd predissesto, devono essere autorizzate da parte della Commissione per la Stabilità Finanziaria (COSFEL) che è istituita presso il Ministero dell'Interno.

Occorre ricordare che non è necessaria tale autorizzazione né per l'adozione del programma del fabbisogno né per l'avvio delle procedure selettive. Essa è necessaria per la effettuazione delle assunzioni.

Le autorizzazioni della COSFEL sono subordinate alle verifiche del rispetto del rapporto tra dipendenti e popolazione e dei vincoli di carattere finanziario (cioè il rispetto delle previsioni dettate dall'articolo 33 del d.l. n. 34/2019), nonché alle attestazioni della cd sostenibilità finanziaria e della coerenza con gli specifici piani di fuoriuscita dalla condizione di difficoltà che devono essere adottati dagli enti dissestati con il bilancio stabilmente riequilibrato e dagli enti in cd predisesto. Sono inoltre finalizzati alla verifica del rispetto dei vincoli dettati dal legislatore di seguito riportati

### 3.3.1 Riferimenti normativi e applicativi

L'art. 6 del D.lgs. 165/2001, come modificato dall'art. 4 del D.lgs. n. 75/2017, disciplina l'organizzazione degli uffici ed il Piano triennale dei fabbisogni di personale (PTFP), da adottare annualmente in coerenza con la pianificazione pluriennale delle attività e della performance, nonché con le linee di indirizzo emanate ai sensi del successivo art. 6-ter, nel rispetto delle facoltà assunzionali previste a legislazione vigente e tenuto conto della consistenza della dotazione organica del personale in servizio, nonché della relativa spesa.

Il PTFP è stato riassorbito nel PIAO (Piano integrato di attività e organizzazione, introdotto dall'articolo 6 del Legge n. 80/2021, convertito in legge 113/2021). Mentre l'articolo 1, comma 1, lett. a) del D.p.r. n. 81/2022 ha soppresso gli adempimenti correlati al PTFP. Infine con l'articolo 4, comma 1, lett. c) del Decreto ministeriale n. 132/2022 sono stati definiti gli Schemi attuativi del PIAO;

#### LIMITI SPESE DI PERSONALE PER COMUNI CON POPOLAZIONE INFERIORE AI 5.000 ABITANTI

Le capacità per i Comuni con popolazione inferiore ai 5000 abitanti derivano dalla spesa storica del personale in servizio nell'anno 2008 ai sensi dell'art. 1 c.562 della Legge 27 dicembre 2006, n. 296 c.562. *Per gli enti non sottoposti alle regole del patto di stabilità interno, le spese di personale, al lordo degli oneri riflessi a carico delle amministrazioni e dell'IRAP, con esclusione degli oneri relativi ai rinnovi contrattuali, non devono superare il corrispondente ammontare dell'anno 2008. Gli enti di cui al primo periodo possono procedere all'assunzione di personale nel limite delle cessazioni di rapporti di lavoro a tempo indeterminato complessivamente intervenute nel precedente anno.*

#### LIMITI SPESE DI PERSONALE PER ASSUNZIONI A TEMPO INDETERMINATO

Per quanto riguarda la normativa vigente in merito alle **assunzioni a tempo indeterminato**

- L'articolo 33, comma 2, del D. legge. 34/2019 "Decreto crescita, convertito in legge 58/2019" determina la capacità assunzione dei comuni, dispone "A decorrere dalla data individuata dal decreto di cui al presente comma, anche per le finalità di cui al comma 1, i comuni possono procedere ad assunzioni di personale a tempo indeterminato in coerenza con i piani triennali dei fabbisogni di personale e fermo restando il rispetto pluriennale dell'equilibrio di bilancio asseverato dall'organo di revisione, sino ad una spesa complessiva per tutto il personale dipendente, al lordo degli oneri riflessi a carico dell'amministrazione, non superiore al valore soglia definito come percentuale, differenziata per fascia demografica, delle entrate relative ai primi tre titoli delle entrate del rendiconto dell'anno precedente a quello in cui viene prevista l'assunzione, considerate al netto del fondo crediti dubbia esigibilità stanziato in bilancio di previsione";

- Il DPCM 17 marzo 2020 avente ad oggetto "Misure per la definizione delle capacità assunzionali di personale a tempo indeterminato dei comuni" detta indicazioni cogenti in materia di determinazione della capacità assunzionale, in stretta correlazione con la concreta sostenibilità finanziaria al fine di individuare i valori soglia, differenziati per fascia demografica, del rapporto tra spesa complessiva per tutto il personale, al lordo degli oneri riflessi a carico dell'amministrazione, e

la media delle entrate correnti relative agli ultimi tre rendiconti approvati, considerate al netto del fondo crediti di dubbia esigibilità stanziato in bilancio di previsione, nonché' ad individuare le percentuali massime annuali di incremento della spesa di personale a tempo indeterminato per i comuni che si collocano al di sotto dei predetti valori soglia;

#### LIMITI ASSUNZIONI A TEMPO DETERMINATO/LAVORO FLESSIBILE

Per quanto riguarda la normativa vigente in merito alle **assunzioni a tempo determinato** o altre forme di flessibilità, compreso assunzioni in convenzione con altri comuni oltre l'orario normale di lavoro, si fa riferimento:

- all'art.9, c. 28, del D.L. 31 maggio 2010, n. 78 "Misure urgenti in materia di stabilizzazione finanziaria e di competitività economica", convertito con modificazioni dalla legge 30 luglio 2010, n. 122, nel testo modificato con D.L.90/2014 convertito con legge n° 114 del 11 agosto 2014, che prevede:

*A decorrere dall'anno 2011, le amministrazioni ... (omissis) ... possono avvalersi di personale a tempo determinato o con convenzioni ..., nel limite del 50 per cento della spesa sostenuta per le stesse finalità nell'anno 2009. Le limitazioni previste dal presente comma non si applicano agli enti locali in regola con l'obbligo di riduzione delle spese di personale di cui ai commi 557 e 562 dell'articolo 1 della legge 27 dicembre 2006, n. 296, e successive modificazioni, nell'ambito delle risorse disponibili a legislazione vigente. Resta fermo che comunque la spesa complessiva non può essere superiore alla spesa sostenuta per le stesse finalità nell'anno 2009.*

La Corte Conti Autonomie, con delibera 15/2018 ha chiarito che ai fini della determinazione del limite di spesa previsto dall'art. 9, comma 28, del DL n. 78/2010 e s.m.i., l'ente locale di minori dimensioni che abbia fatto ricorso alle tipologie contrattuali ivi contemplate nel 2009 o nel triennio 2007-2009 per importi modesti, idonei a costituire un ragionevole parametro assunzionale, può, con motivato provvedimento, individuarlo nella spesa strettamente necessaria per far fronte, in via del tutto eccezionale, ai servizi essenziali per l'ente. Resta fermo il rispetto dei presupposti stabiliti dall'art. 36, commi 2 e ss., del d.lgs. n.165/2001 e della normativa – anche contrattuale – ivi richiamata, nonché dei vincoli generali previsti dall'ordinamento”.

Stessa cosa aveva chiarito la Corte Conti Autonomie con delibera 1/2017: “Ai fini della determinazione del limite di spesa previsto dall'art. 9, comma 28, del d.l. 78/2010 e s.m.i., l'ente locale che non abbia fatto ricorso alle tipologie contrattuali ivi contemplate né nel 2009, né nel triennio 2007-2009, può, con motivato provvedimento, individuare un nuovo parametro di riferimento, costituito dalla spesa strettamente necessaria per far fronte ai servizi essenziali per l'ente. Resta fermo il rispetto dei presupposti stabiliti dall'art. 36, commi 2 e ss., del d.lgs. n. 165/2001 e della normativa – anche contrattuale – ivi richiamata, nonché dei vincoli generali previsti dall'ordinamento”.

- all'art. 51 - Contratto di lavoro a tempo determinato - del CCNL Funzioni Locali 2022-2024 che prevede:

1. *omissis*

2. *omissis*.

**3. Il numero massimo di contratti a tempo determinato e di contratti di somministrazione a tempo determinato stipulati da ciascun ente complessivamente non può superare il tetto annuale del 20% del personale a tempo indeterminato in servizio al 1° gennaio dell'anno di assunzione, con arrotondamento dei decimali all'unità superiore qualora esso sia uguale o superiore a 0,5. Per gli enti che occupano fino a 5 dipendenti è sempre possibile la stipulazione di un contratto a tempo determinato. Nel caso di inizio di attività in corso di anno, il limite percentuale si computa sul numero dei lavoratori a tempo indeterminato in servizio al momento dell'assunzione.**

## PROGRESSIONI DI CARRIERA TRA LE AREE

L'art. 52, comma 1-bis del d.lgs. 165/2001, come modificato dal d.l. 80/2021, convertito in Legge 06/08/2021, n. 113, dispone, in materia di progressioni di carriera tra le aree di inquadramento (c.d. "verticali") del personale del comparto pubblico, che:

*"1-bis. (...) Fatta salva una riserva di almeno il 50 per cento delle posizioni disponibili destinata all'accesso dall'esterno, le progressioni fra le aree e, negli enti locali, anche fra qualifiche diverse, avvengono tramite procedura comparativa basata sulla valutazione positiva conseguita dal dipendente negli ultimi tre anni in servizio, sull'assenza di provvedimenti disciplinari, sul possesso di titoli o competenze professionali ovvero di studio ulteriori rispetto a quelli previsti per l'accesso all'area dall'esterno, nonché sul numero e sulla tipologia de gli incarichi rivestiti. All'attuazione del presente comma si provvede nei limiti delle risorse destinate ad assunzioni di personale a tempo indeterminato disponibili a legislazione vigente."*

### 3.3.2 Piano Fabbisogni anni 2026-2027-2028

#### PIANO FABBISOGNO ANNO 2026

Si ritiene che l'organizzazione del lavoro collegata agli obiettivi dell'Ente, nonché il carico ordinario di lavoro necessario ad assolvere alle funzioni essenziali dell'Ente, richiedano una revisione del fabbisogno di personale dell'ente a decorrere dall'anno 2026 prevedendo, a fronte della cessazione di n.1 operatore esperto ex Cat B3 Operaio specializzato dal 09.02.2026:

- la sostituzione dell'operatore esperto operaio ex cat. B3 che cesserà nell'anno 2026 con n.1 operatore esperto operaio ex cat. B
- la progressione di carriera di n. 1 operatore esperto ex Cat B3 collaboratore Amministrativo in Istruttore ex Cat. C nel settore finanziario

Inoltre, per quanto riguarda il personale assunto a tempo determinato in convenzione si da' atto che si intende mantenere il personale attualmente in servizio, con una riduzione di ore, da 12h a 09 h.

Si riporta la tabella del **fabbisogno di personale dell'anno 2026:**

Settore/Servizio	AREA/ex Cat	N	Tempo indeterminato	Tempo determinato
SETTORE FINANZIARIO:	OPERATORE ESPERTO ex Cat. B3 Collaboratore amministrativo	1	1 Progressione verticale da OPERATORE ESPERTO ex Cat. B3 ad ISTRUTTORE ex Cat. C	
SETTORE AMMINISTRATIVO:	OPERATORE ESPERTO ex Cat. B3 Collaboratore amministrativo	1		
SETTORE TECNICO-MANUTENTIVO:	OPERATORE ESPERTO ex Cat. B3 Operaio specializzato -	1	1 Tempo Pieno Sostituzione personale cessato nel 2026	
SETTORE AMMINISTRATIVO:	ISTRUTTORE ex Cat. C Istruttore Amministrativo	1	1 Tempo Pieno	
SERVIZIO POLIZIA LOCALE	Area dei Funzionari e dell'Elevata Qualificazione ex Cat. D	1PT 09 h		1 in convenzione art. 1 c.557 L.311/04 pt 09 h sett.

TOTALE		4,25	4	0,25
--------	--	------	---	------

ANNO 2027

Si conferma il fabbisogno del personale anno 2026

ANNO 2028

Si conferma il fabbisogno del personale anno 2027

### 3.3.3 Verifica dei limiti spese di personale

VERIFICA LIMITI SPESE DI PERSONALE ANNO 2026 - 2027 - 2028

Per quanto riguarda il rispetto dell'art.1 c.562 della Legge 27 dicembre 2006, n. 296 si dà atto che la spesa di personale nell'anno 2008 era pari ad € 409.192,64 mentre la spesa di personale anno 2026, con esclusione degli oneri relativi ai rinnovi contrattuali, é pari a €. 136.491,00 , fatto salvo gli incrementi contrattuali che sono esclusi dal calcolo per esplicita previsione normativa, così come per gli anni 2027 e 2028.

VERIFICA RISPETTO DEI LIMITI PER ASSUNZIONI A TEMPO INDETERMINATO

#### Verifica degli spazi assunzionali a tempo indeterminato

Il quadro normativo di riferimento in tema di parametri assunzionali e vincoli di finanza pubblica è stato ridefinito con l'approvazione di disposizioni che hanno dato attuazione a quanto previsto all'art. 33, comma 2, del decreto-legge 30 aprile 2019 n. 34 convertito, con modificazioni, dalla legge 28 giugno 2019, n. 58. Le disposizioni normative, di cui al DM 17/03/2020, hanno marcato un significativo cambiamento nella definizione delle capacità assuntive degli Enti che, ora, si basa sulla sostenibilità della spesa del personale e sull'attenzione nella riscossione delle entrate. Il citato decreto definisce il "valore soglia" da utilizzare quale parametro di riferimento della spesa del personale a tempo indeterminato calcolato come percentuale, differenziata per fascia demografica, delle entrate correnti relative agli ultimi tre rendiconti approvati, considerate al netto del fondo crediti di dubbia esigibilità stanziato nel bilancio di previsione.

#### Calcolo soglia anno 2026

<b>CALCOLO CAPACITA' ASSUNZIONALI (ART. 33, COMMA 4, D.L. 34/2019 - D.P.C.M. 17/03/2020)</b>	
<b>1) Individuazione dei valori soglia - art. 4, comma 1 e art. 6 - tabelle 1 e 3</b>	
	PINAROLO PO
<b>POPOLAZIONE</b>	1659
<b>FASCIA</b>	b
<b>VALORE SOGLIA PIU' BASSO</b>	28,6%
<b>VALORE SOGLIA PIU' ALTO</b>	32,6%

Fascia	Popolazione	Tabella 1 (Valore soglia più basso)	Tabella 3 (Valore soglia più alto)
a	0-999	29,50%	33,50%
b	1000-1999	28,60%	32,60%
c	2000-2999	27,60%	31,60%
d	3000-4999	27,20%	31,20%
e	5000-9999	26,90%	30,90%
f	10000-59999	27,00%	31,00%
g	60000-249999	27,60%	31,60%
h	250000-14999999	28,80%	32,80%
i	1500000>	25,30%	29,30%

## 2) Calcolo rapporto Spesa di personale su entrate correnti - art. 2

	IMPORTI	DEFINIZIONI
SPESA DI PERSONALE RENDICONTO ANNO 2024	168.697,00 €	definizione art. 2, comma 1, lett. a)
ENTRATE RENDICONTO ANNO 2024	1.610.567,72 €	definizione art. 2, comma 1, lett. b)
ENTRATE RENDICONTO ANNO 2023	1.460.808,97 €	
ENTRATE RENDICONTO ANNO 2022	1.340.584,24 €	
FCDE PREVISIONE ASSESTATA ANNO 2024	176.277,35 €	
<b>RAPPORTO SPESA PERSONALE / ENTRATE CORRENTI</b>	<b>13,03%</b>	

## 3) Raffronto % Ente con valori soglia tabelle 1 e 3

### Caso A: Comune con % al di sotto del valore soglia più basso

	IMPORTI	RIFERIMENTO D.P.C.M.
SPESA DI PERSONALE ANNO 2024	168.697,00 €	Art. 4, comma 2
<b>SPESA MASSIMA DI PERSONALE</b>	<b>370.191,62 €</b>	
<b>INCREMENTO MASSIMO</b>	<b>201.494,62 €</b>	

La Tabella 1 del D.M. 17.03.2020 individua, in funzione del numero di abitanti dell'ente, fasce di "Virtuosità" nella gestione della spesa di personale. Alla fascia di appartenenza del Comune di Pinarolo Po la tabella 1 individua una soglia del 28,60% nel rapporto entrate correnti al netto del FCDE e spesa di personale, utilizzando i dati dell'ultimo rendiconto approvato ovvero il 2024.

La verifica effettuata con i dati finanziari dell'Ente (dati BDAP) determina un rapporto percentuale tra spesa di personale risultante dall'ultimo rendiconto approvato (anno 2024) e media dei primi tre titoli delle entrate degli ultimi tre anni, è pari al **13,03%** quindi al valore soglia definito per la classe demografica di appartenenza dell'Ente pari al 28,60% collocando quindi l'Ente nella fascia di virtuosità.

Se il Comune di Pinarolo Po si colloca al **13,03%** del rapporto ed il valore soglia al quale l'ente può appartenere è pari appunto al 28,60%, mantiene una potenzialità teorica di assunzione sino al conseguimento del limite e pertanto ha a disposizione ancora il **15,57%** di capacità assunzionali.

#### VERIFICA RISPETTO DEI LIMITI PER ASSUNZIONI A TEMPO DETERMINATO/LAVORO FLESSIBILE anni 2026-2027-2028

Per quanto riguarda il rispetto del sopra citato art.9, c. 28 del D.L. 31 maggio 2010, n. 78 si evidenzia che questa Amministrazione nell'anno 2009 o nel triennio 2007-2009 non ha avuto spesa per le forme flessibili di lavoro.

Si evidenzia che il personale assunto a tempo determinato sono dipendenti in servizio presso altri enti già professionalizzati con un numero di ore settimanali ridotte rispetto ad assunzioni a tempo indeterminato producendo, con una minore spesa, maggiore efficienza.

Si individua, pertanto, con il presente atto, come nuovo parametro di riferimento per le spese a tempo determinato, la spesa strettamente necessaria per far fronte ai servizi essenziali per l'ente quali il Servizio di Polizia Locale pari a quanto previsto contrattualmente per un dipendente di Area Istruttori ex Cat. D per 09 h settimanali oltre oneri riflessi e IRAP.

Il personale a Tempo determinato previsto nel triennio è pari a n. 0,25 dipendenti e pertanto è rispettato il limite sopra citato.

Per quanto riguarda, invece, il rispetto del sopra citato art. 51 - Contratto di lavoro a tempo determinato - del CCNL Funzioni Locali 2022-2024, si evidenzia che i dipendenti a tempo indeterminato di questo Comune al 1° gennaio dell'anno sono n.4 e pertanto è possibile assumere n.1 persona a tempo pieno e determinato in quanto *"per gli enti che occupano fino a 5 dipendenti (a tempo indeterminato) è sempre possibile la stipulazione di un contratto a tempo determinato"*

Si evidenzia che le assunzioni a tempo determinato mediante convenzione ex art.1 c.557 L.311/2004 e ss.mm.ii. è pari a 0,25 unità e pertanto è rispettato anche l'art. 51 del CCNL Funzioni Locali 2022-2024.

Si specifica inoltre, che il Piano triennale dei fabbisogni di personale 2026/2027/2028 del Comune non si trova in situazione di soprannumero o comunque in eccedenza di personale, ai sensi dell'articolo 33 del Decreto Legislativo n. 165/2001 e successive modifiche ed integrazioni.

Il Piano triennale dei fabbisogni di personale 2026/2027/2028 viene sottoposto all'organo di revisione per il parere di sua competenza.

### 3.3.4 Piano della formazione del personale

La programmazione della formazione del personale dell'Ente per il triennio 2026/2028 si articola come segue:

- l'aggiornamento costante del personale è uno degli aspetti fondamentali della gestione delle risorse umane. In ambito di pubblica amministrazione, poi esso è particolarmente necessario a fronte del frequentissimo rinnovarsi delle norme che regolano il funzionamento e l'attività degli Enti locali.
- nell'ambito della gestione del personale, le pubbliche amministrazioni sono tenute a programmare annualmente l'attività formativa, al fine di garantire l'accrescimento e l'aggiornamento professionale e disporre delle competenze necessarie al raggiungimento degli obiettivi e al miglioramento dei servizi. Soprattutto negli ultimi anni, il valore della formazione professionale ha assunto una rilevanza sempre più strategica finalizzata anche a consentire flessibilità nella gestione dei servizi e a fornire gli strumenti per affrontare le nuove sfide a cui è chiamata la pubblica amministrazione.
- la programmazione e la gestione delle attività formative devono altresì essere condotte tenuto conto delle numerose disposizioni normative che nel corso degli anni sono state emanate per favorire la predisposizione di piani mirati allo sviluppo delle risorse umane.

Di seguito sono riportate tutte le azioni formative che l'Ente erogherà, soprattutto con riferimento alla formazione obbligatoria per legge, ma non in via esclusiva.

È garantita e favorita la partecipazione dei dipendenti, compatibilmente con le esigenze di servizio, ad attività formative realizzate sia in presenza sia con modalità a distanza (videoconferenza, webinar, e-learning) nei settori e nelle materie di competenza di ciascuna area.

Viene garantita ai dipendenti la partecipazione a corsi obbligatori *ex lege*, ivi inclusi quelli in materia di anticorruzione, trasparenza e sicurezza luoghi di lavoro, corsi a catalogo (cd corsi spot), corsi gratuiti, corsi relativi al conseguimento di specifiche qualifiche professionali, corsi realizzati in abbonamento o mediante adesione ad associazioni (ad es. adesione alla Lega dei Comuni), in base alle esigenze formative di volta in volta rappresentate dal personale dipendente, per almeno n. 8 h settimanali per ciascun dipendente.

Si ritiene quindi necessario provvedere a fornire al personale dipendente il più ampio ventaglio di strumenti utili alla formazione e all'aggiornamento, al fine di garantire una adeguata prestazione professionale e un'azione amministrativa aderente ai dettati normativi.

#### SOTTOSEZIONE 3.4 "PIANO DELLE AZIONI CONCRETE" (PAC, AI SENSI DELL'ARTICOLO 6o BIS, D.LGS. 165/2001)

Il Piano Triennale delle azioni concrete per l'efficienza delle Pubbliche Amministrazioni introdotto dall'art. 1 della L. 19 giugno 2019 n. 56 è un Piano Triennale di competenza del Dipartimento della Funzione Pubblica. Di conseguenza l'Ente Locale non ha nessuna competenza in materia se non quelli relativi a:

- dare attuazione alle misure contenute nel piano;
- fornire supporto alle attività del nucleo della concretezza, se richiesti;
- rispondere ad eventuali osservazioni contenute nei verbali di sopralluogo del nucleo entro 3 giorni;
- comunicazione al nucleo della concretezza, entro 15 giorni, delle misure attuative.

## SOTTOSEZIONE 3.5 "PIANO DELLE AZIONI POSITIVE"

La Legge 10 aprile 1991 n. 125 "Azioni positive per la realizzazione della parità uomo-donna nel Lavoro" (ora abrogata dal D.Lgs. n. 198/2006 "Codice delle pari opportunità tra uomo e donna", in cui è quasi integralmente confluita) rappresenta una svolta fondamentale nelle politiche in favore delle donne, tanto da essere classificata come la legge più avanzata in materia in tutta l'Europa occidentale.

Le azioni positive sono misure temporanee speciali in deroga al principio di uguaglianza formale e mirano a rimuovere gli ostacoli alla piena ed effettiva parità di opportunità tra uomo e donna. Sono misure preferenziali per porre rimedio agli effetti sfavorevoli indotti dalle discriminazioni, evitare eventuali svantaggi e riequilibrare la presenza femminile nel mondo del lavoro.

### AZIONI POSITIVE

#### 1) Partecipazione a corsi di formazione qualificati:

Finalità : A tutti i dipendenti è garantita, nel rispetto delle limitazioni finanziarie previste, la partecipazione a corsi di formazione professionale qualificati .

AZIONE 1: I percorsi formativi dovranno essere, ove possibile, previsti in orari compatibili con quelli delle lavoratrici.

#### 2) Rientro da maternità, congedi parentali o altri periodi di assenza :

Finalità : Favorire il reinserimento nel lavoro per coloro che siano stati assenti per maternità, congedi parentali o aspettative eliminando qualsiasi discriminazione nel percorso di carriera .

AZIONE 1: Prevedere articolazioni orarie diverse e temporanee legate a particolari esigenze familiari e personali.

AZIONE 2: Prevedere agevolazioni per l'utilizzo al meglio delle ferie a favore delle persone che rientrano in servizio dopo una maternità e/o dopo assenze prolungate per congedo parentale, anche per poter permettere rientri anticipati.

#### 3) Flessibilità di orario :

Finalità : In presenza di particolari necessità di tipo familiare o personale queste verranno valutate nel rispetto di un equilibrio fra le esigenze dell'Amministrazione e le richieste dei dipendenti .

AZIONE 1: Ferma restando la disciplina dei CCNL e delle direttive sull'Orario di Lavoro e di Servizio si cercherà di individuare tipologie flessibili dell'orario di lavoro che consentano di conciliare l'attività lavorativa delle donne con gli impegni di carattere familiare.

### QUADRO ORGANIZZATIVO ALLA DATA 1 GENNAIO 2026

L'analisi dell'attuale situazione del personale dipendente in servizio a tempo indeterminato e/o determinato, presenta il seguente quadro di raffronto tra la situazione di uomini e donne lavoratrici (sono stati riproporzionati i tempi parziali):

LAVORATORI	AREA FUNZIONARI EQ	AREA ISTRUTTORI	AREA OPERATORI ESPERTI	AREA OPERATORI	TOTALE
<b>Donne</b>					

	0	1	2	0	3
<b>Uomini</b>	0,25	0	1	0	1,25
<b>TOTALE</b>	<b>0,25</b>	<b>1</b>	<b>3</b>	<b>0</b>	<b>4,25</b>

I riferimenti legislativi sono:

- D. Lgs. 30/03/2001 n. 165 "Norme generali sull'ordinamento del lavoro alle dipendenze delle amministrazioni pubbliche" - art. 57
- D. Lgs. 11 aprile 2006 n.198 "Codice delle pari opportunità tra uomo e donna, a norma art. 6 della legge 28/11/2005 n. 246"
- Direttiva del Ministro per le Riforme e le Innovazioni nella Pubblica Amministrazione e il Ministro per i Diritti e Le Pari Opportunità del 23 maggio 2007 sulle misure per attuare parità e pari opportunità tra uomini e donne nelle Amministrazioni Pubbliche.

## SEZIONE 4 MONITORAGGIO

**Ente non tenuto alla compilazione in quanto amministrazione con meno di 50 dipendenti.**

Il monitoraggio del Piano Integrato di Attività e Organizzazione (PIAO), ai sensi dell'art. 6, c. 3, D.L. 9 giugno 2021, n. 80, nonché delle disposizioni di cui all'art. 5, Decreto del Ministro per la Pubblica Amministrazione concernente la definizione del contenuto del Piano Integrato di Attività e Organizzazione (PIAO) sarà effettuato:

- secondo le modalità stabilite dagli artt. 6 e 10, c. 1, lett. b), D.lgs. 27 ottobre 2009, n. 150, relativamente alle sottosezioni "Valore pubblico" e "Performance";
- secondo le modalità definite dall'ANAC, relativamente alla sottosezione "Rischi corruttivi e trasparenza";
- secondo le modalità previste dalla normativa in materia, in collaborazione con l'Organismo Indipendente di Valutazione della performance (OIV) di cui all'art. 14, D.lgs. 27 ottobre 2009, n. 150 o dal Nucleo di valutazione, ai sensi dell'art. 147, TUEL, relativamente alla Sezione "Organizzazione e capitale umano", con riferimento alla coerenza con gli obiettivi di *performance*.

# *Comune di Pinarolo Po*

*Provincia di Pavia*



**PIANO PERFORMANCE E  
OBIETTIVI ANNO 2026**

COMUNE DI PINAROLO PO		PDO/PdP 2026								
Responsabile Servizio Tecnico - Servizio Finanziario e amministrativo: GIUSEPPE VILLANI										
SERVIZIO	N°	DESCRIZIONE	TIPO OBIETTIVO	TIPO INDICATORE	INDICATORE	VALORE DI PARTENZA	VALORE DA RAGGIUNGERE	TEMPISTICA DI RILEVAZ.	Note - Dipendenti coinvolti	RELAZIONE RAGGIUNGIMENTO OBJ
FINANZA	1	Responsabilità di servizio, tenuta e gestione registro, predisposizione impegni di spesa, predisposizione e stesura rendiconto e relativi atti-servizio economo	MI	E	€. gestiti	€. 10.000,00 gestiti - Inviato rendiconto economato in data 07/05/2025 (rendiconto approvato in data 28/01/2025). Collaborazione continua con revisore, Consulente incaricato ed organi di competenza.	Invio rendiconto economato agli organi interessati nei tempi prestabiliti	31.12.2026	Bosoni Caterina	
FINANZA/TRIBUTI	2	ACCRUAL - La Riforma 1.15 del PNRR prevede l'adozione di un sistema unico di contabilità economico-patrimoniale accrual per tutte le amministrazioni pubbliche entro il 2026.	MI	Q	n moduli formazione	formazione di base di n. 20 ore, pari a 12 moduli; scadenza prorogata al 31.3.2026	Completamento della formazione di base di n.18 moduli	31.12.2026	Bosoni Caterina	
FINANZA/TRIBUTI	3	PIANO ANNUALE DEI FLUSSI DI CASSA - Nuovo adempimento per la riduzione dei tempi di pagamento, come previsto dall'art. 6, comma 1, del DL 155/2024, nell'ambito della riforma del PNRR	S	E	Approvazione atti	Approvato con delibera di G.C. n. 14 del 26/02/2025 1° trim. - det. 27 dell'08.04.2025 2° trim. - det. 44 del 02.07.2025 3° trim. - det. 58 dell'08.10.2025 4° trim. - det. 5 del 12.01.2026	Approvazione piano annuale in G.C. entro il 28.2.2026, aggiornamenti trimestrali con determine del servizio	Nei termini previsti dalla legge	Bosoni Caterina	
FINANZA	4	Gestione fatture elettroniche: registrazione, pagamenti, archiviazione	S	T	Registrazione fatture entro 15 gg dall'arrivo	Pubblicazione nell'apposita sezione dell'Amministrazione Trasparente "Indicatore di tempestività dei pagamenti" entro la fine del mese successivo al trimestre di riferimento. Gestione completa dell'iter della fatturazione, con relativa archiviazione documentale. Controllo regolarità contributiva e adempimenti prima dei relativi pagamenti. Fatture registrate n.580	Registrazione fatture utenze	31.12.2026	Bosoni Caterina	
FINANZA	5	Collaborazione per la predisposizione e stesura del bilancio	S	T	Approvazione bilancio e conto consuntivo nei tempi	Collaborazione nell'aggiornamento costante dei valori economici e patrimoniali per la predisposizione ed elaborazione, a tempo debito, del Bilancio (approvato con deliberazione di CC n. 37 del 22/12/2025) e del Rendiconto 2024 (delibera di CC n.5 del 15/04/2025) .	predisposizione e stesura del bilancio enti locali per bilancio di previsione e conto del bilancio	31.12.2026	Bosoni Caterina	
FINANZA	6	<b>Recupero evasione:</b> Controllo posizioni e versamenti TARI e IMU anni <b>2024 - 2025</b> , con emissione di lettere di sollecito	MI	E	€. Introiettati	Controllo anagrafico delle posizioni da sollecitare, predisposizione delle raccomandate e delle notifiche da effettuare nel territorio comunale. Supporto ai contribuenti per la presentazione di eventuali memorie difensive o richieste di rateizzazione, trasmettendo il tutto tempestivamente alla società incaricata che redige le comunicazioni e le riscontra all'ufficio per l'invio alle persone e banche interessate	Regolare scarico, tramite il portale Siatel - Agenzia delle Riscossioni, dei versamenti IMU e TARI per aggiornamenti costanti da fornire alla Società incaricata al recupero evasione.	31.12.2026	Bosoni Caterina	
STATO CIVILE	7	Predisposizione degli atti di Stato Civile	MI	s	Stesura atti	controllo nella gestione degli atti di stato civile, dei certificati e delle autorizzazioni (redatti e predisposti per lo più da altro dipendente ma firmati dalla sottoscritta come ufficiale di stato civile o dal Sindaco. n.176 per l'anno 2025 in totale .	predisposizione ed invio di tutto ciò che concerne una pratica di stato civile (atti di nascita, morti, matrimonio). Stesura atti appena avute le comunicazioni di nascita e morte e rilascio relative certificazioni	31.12.2026	Pasotti Elena Maria	
DEMO	8	Ufficio di Segreteria e sportello URP (ricezione istanze, rilascio certificati vari, ecc.), emissione cie	S	A	N. certificazioni, atti sostitutivi di notorietà, attestati di soggiorno permanente per cittadini europei	Gestione protocollo e spostello ufficio relazioni con il pubblico (ricevimento istanze di qualsiasi genere pervenute sia a mezzo mail sia a mezzo mani da cittadini e o altri soggetti, protocollate e smistate poi agli uffici di competenza); rilascio certificati anagrafici e stato civile (circa 120) , rilascio dichiarazioni sostitutive di atto notorio (circa 50), emissione cie e carte di identità cartacee in collaborazione con altro dipendente (cie 290). Rilascio attestazioni di soggiorno permanente con relativo controllo dei requisiti (circa 2), e gestione dichiarazioni di ospitalità da comunicare agli organi di competenza (circa 15).	risoluzioni casistiche particolari in particolare per i cittadini stranieri e	31.12.2026	Pasotti Elena Maria	
DEMO	9	Inserimento dati relativi a prestazioni sociali e compilazione ISEE	MA	A	N. controlli con piattaforma GEPI	controlli anagrafici pervenuti da altri enti (quali comuni, inps, questure ecc..) ed elaborazione n.22 modelli ISEE (con relativo controllo documentale). Controlli e monitoraggi anagrafici per gestione "carta dedicata" : n.18 nel 2025)	controllo settimanale della piattaforma GEPI per eventuali richieste di controlli anagrafici	31.12.2026	Pasotti Elena Maria	
DEMO	10	Cura degli atti relativi alla convocazione degli organi istituzionali e stesura atti deliberativi	MA	A	N convocazione organi istituzionali	Gestione iter inserimento delbere (e relativi allegati) nel programma di riferimento. Pubblicazione delle delibere (e relativi allegati) nell'apposita sezione "Amministrazione Trasparente" . Convocazioni organi istituzionali nei termini e nelle modalità previsti dalla legge, eseguite nell'anno: per n.12 Consigli Comunali	notificazione entro 5 gg degli organi istituzionali e relativa pubblicazione sul sito internet del Comune	31.12.2026	Pasotti Elena Maria	

STATO CIVILE	11	Predisposizione degli atti di Stato Civile	MI	S	Stesura atti	n.176 atti di Stato Civile redatti e gestiti con tutte le incombenze e le autorizzazioni di riferimento ( con la collaborazione di altro dipendente in caso di assenza o di altre situazioni da gestire). Aggiornamento dei registri con relative chiusure annuali degli indici predisposte per l'U.S.C., nonché gestione adeguamento passaggio ad ans, elaborazioni ed Invio mensile altresì di tutte le comunicazioni sul portale GINO Stato Civile, al Casellario per la comunicazione decessi mensili, alla Prefettura e alla ATS delle schede ISTAT (con relativa compilazione per la parte di competenza dell'Ente). Registrazione annotazioni	Predisposizione ed invio di tutto ciò che concerne una pratica di stato civile (atti di nascita, morti, matrimonio). Richiesta documenti necessari all'iter di riferimento; Stesura atti appena avute le comunicazioni di nascita e morte e rilascio relative certificazioni.	31.12.2026	Montagna Monica	
DEMO	12	TRASPARENZA: inserimento ed aggiornamento dati e atti di propria competenza sul sito comunale in "AMMINISTRAZIONE TRASPARENTE"	MA	A	Amministrazione trasparente	L'obiettivo è stato finalizzato a garantire il pieno rispetto degli obblighi di pubblicazione previsti dal D.Lgs. n. 33/2013 e s.m.i. L'attività ha riguardato l'aggiornamento costante e tempestivo delle sottosezioni di competenza, assicurando ai cittadini il diritto di accesso civico e la conoscenza dell'azione amministrativa. È stata effettuata una pulizia dei dati obsoleti, archiviando correttamente le informazioni non più soggette a pubblicazione obbligatoria ma rilevanti ai fini storici. Non sono pervenute segnalazioni di mancata pubblicazione o istanze di accesso civico generalizzato per dati omessi nelle sezioni curate.	Aggiornamenti costanti ANAC	31.12.2026	Montagna Monica	
DEMO	13	Anagrafe: pratiche APR di iscrizione e cancellazione residenze, rilascio certificazioni e documenti d'identità	MA	A	Certificazioni	inserimento pratiche di emigrazione, cancellazione, convivenze di fatto, mutazioni anagrafiche (con relative elaborazioni mensili ed invii agli organi di competenza quali ats, ats vaccinazioni, questura ecc), emissione CIE (e gestione del portale dei pagamenti cie del ministero per monitoraggio mandati di pagamento della loro quota) e carte di identità cartacee, comunicazioni mensili (e infra) relative a tutte le variazioni anagrafiche sul territorio all'Ufficio Tributi per aggiornamenti in tempo reale (o quasi) per TARI ed IMU, compilazione ed elaborazione documentale per la trasmissione sul portale "osservatorio rifiuti" semestralmente e poi una volta all'anno compilazione del relativo modello denominato MUD sul relativo portale.	Costanti aggiornamenti del database utili all'ufficio tributi e compilazione MUD e ORSO, emissione cie entro la scadenza del 03/08/2026 sulla base del regolamento europeo per il quale le carte di identità cartacee non saranno più utilizzabili né in Italia né per l'espatrio, rendendo indispensabile la conversione alla Carta d'Identità Elettronica.	31.12.2026	Montagna Monica	
TRIBUTI	14	Notifica atti (Tari, IMU, verbali, avvisi)	S	A	Notificazione nei tempi previsti	notifica di atti, verbali ed altre comunicazioni pervenute da altri Enti (quali Comuni, Tribunali, Prefetture, CC, Polizia ecc...) in collaborazione con l'altro messo notificatore (nel 2025 in totale circa 125) e la Polizia Locale, così come collaborazione per la notificazione delle ingiunzioni tari e imu. Restituzioni notifiche con eventuali richieste di rimborso (ove previste).	Notifiche al 90% dei cittadini coinvolti ingiunzioni TARI e IMU	31.12.2026	Montagna Monica	
PERSONALE	15	Contratto Decentrato Integrativo x dipendenti : APPROVAZIONE CCI 2026	S	S	Sottoscrizione CCI	Approvato il Contratto Decentrato Integrativo parte economica anno 2025 con delibera di Giunta Comunale n. 42 del 24/09/2025; trasmesso telematicamente all'ARAN in data 03/10/2025, ricevuta n. 5312631	Collaborazione nella procedura di APPROVAZIONE CCI 2026	31.12.2026	Montagna Monica	
<b>OBIETTIVI TRASVERSALI</b>										
ELETTORALE	16	<b>ELETTORALE- REFERENDUM GIUSTIZIA marzo 2026:</b> adempimenti contabili e del personale, collaborazione con la Responsabile per l'invio telematico dei dati sulla nuova Piattaforma ministeriale SIEL	TR	A	n° elettori - n° votanti	Indetto referendum 22-23 marzo 2026	adempimenti in ambito di liquidazione compensi per componenti seggio e per dipendenti - Predisposizione rendiconto spese sostenute e calcolo per liquidazione - Invio dati elettorali su SIEL- d Allestimento seggi , ritiro e consegna materiale, notifiche - Ritiro e consegna plichi, notifiche e vigilanza ai seggi. Adempimenti preparatori al referendum con scadenze dettate dalla Prefettura, revisioni straordinarie, preparazione liste elettorali, rilascio tessere elettorali, prove tecniche di inserimento dati tramite SIEL. Presidio costante e supporto ai seggi dall'insediamento fino a fine votazioni. Invio dati alla Prefettura nel durante fino a scrutini finali e presenza anche dopo per eventuali criticità.	Nei termini previsti dalla legge		Bosoni - Montagna Pasotti
TUTTI SERVIZI	17	<b>FORMAZIONE:</b> consolidamento e crescita delle competenze del personale tramite la promozione di interventi formativi	TR	Q	N corsi formazione /aggiornamento	Nel corso del periodo di riferimento, la formazione si è focalizzata sulle seguenti aree tematiche: Area Finanziaria: Accrual. Area Tributaria: Aggiornamenti su normativa IMU/TARI e tecniche di contrasto all'evasione. Area Elettorale e anagrafica: Procedure di gestione del sistema SIEL e adempimenti contabili post-consultazioni. Area Trasparenza e Privacy: Approfondimenti sul D.Lgs. 33/2013 e gestione dei dati sensibili (GDPR). Competenze Digitali: Utilizzo di nuovi software gestionali e firma digitale. L'obbligo formativo è stato assolto positivamente, portando un valore aggiunto misurabile nell'efficienza quotidiana dell'ufficio.	Frequenza per almeno 10 h di corsi di formazione/aggiornamento all'anno	31/12/2026		Bosoni - Montagna Pasotti

TUTTI SERVIZI	18	<b>COMUNICAZIONE ESTERNA efficace, chiara e trasparente.</b> Attenzione alle forme di comunicazione verso l'esterno diversificando gli strumenti e i contenuti sulla base dei target specifici di utenti, con riferimento ai diversi servizi o iniziative,	TR	Q	Pubblicazioni sul sito del Comune	<p>Per massimizzare l'efficacia, sono stati utilizzati canali differenti in base alla tipologia di utenza e di servizio: Utenza digitale: Strumenti: Sito web istituzionale, App IO, Social Media, Newsletter. Contenuti: Avvisi rapidi su scadenze elettorali, guide digitali per il pagamento TARI/IMU, messaggistica istantanea per allerte e scadenze. Utenza Tradizionale: Strumenti: Affissioni comunali, brochure cartacee presso gli uffici, sportello fisico potenziato. Contenuti: Istruzioni facilitate per il ritiro delle schede elettorali o per la regolarizzazione delle posizioni tributarie. Utenza Professionale (Tecnici/CAF): Strumenti: PEC, portali dedicati, incontri tecnici. Contenuti: Specifiche tecniche sui versamenti e aggiornamenti normativi complessi. Azioni Svolte per la Trasparenza: semplificazione del linguaggio e utilizzo di caratteri accessibili a tutti i tipi di utenti. Multicanalità: Ogni iniziativa di rilievo è stata resa visibile sia tramite i canali digitali che analogici (cartacei). Incremento contatti: Aumento delle visualizzazioni della sezione "Avvisi" sul sito web. Feedback utenza: Elevato grado di soddisfazione rilevato informalmente per la chiarezza delle comunicazioni fornite. L'obiettivo di rendere la comunicazione un ponte tra Ente e cittadino è stato pienamente raggiunto. La diversificazione degli strumenti ha permesso di abbattere le barriere informative, aumentando la fiducia dell'utenza nell'azione amministrativa.</p>	Attenzione qualità dei messaggi mirati ai clienti delle iniziative	31/12/2026	Bosoni - Montagna Pasotti	
Legenda « <b>OBIETTIVI</b> »: MA - Mantenimento attività correnti, MI - Miglioramento attività correnti, S - Sviluppo, TR - Trasversale										
Legenda « <b>INDICATORI</b> »: T - Temporale, S - Spesa, A - Attività, E - Efficienza/Efficacia, Q - Qualità										
Il Sindaco Giuseppe Villani										

# *Comune di Pinarolo Po*

*Provincia di Pavia*



## **PROGRAMMA PER LA BUONAAMMINISTRAZIONE**

### **PIANO TRIENNALE PER LA PREVENZIONE DELLA CORRUZIONE E DELLA TRASPARENZA ED INTEGRITA' 2026-2028**

## 1. IL QUADRO NORMATIVO DI RIFERIMENTO

Con la legge 6 novembre 2012, n. 190 (Disposizioni per la prevenzione e la repressione della corruzione e dell'illegalità nella pubblica amministrazione) è stato ridefinito il quadro relativo alla prevenzione e alla repressione della corruzione. È stato introdotto, anche nel nostro ordinamento, un sistema organico di prevenzione, il cui aspetto caratterizzante consiste nell'articolazione del processo di formulazione e attuazione delle strategie di prevenzione della corruzione su due livelli.

Ad un primo livello, quello "nazionale", l'Autorità Nazionale Anti Corruzione (A.N.A.C.) approva il Piano Nazionale Anticorruzione (P.N.A.), da aggiornare annualmente; al secondo livello, quello "decentrato", ogni amministrazione definisce e pubblica un Piano Triennale di Prevenzione della Corruzione (P.T.P.C.), oggi integrato al Piano per la Trasparenza ed Integrità, che, sulla base delle indicazioni presenti nel P.N.A., effettua l'analisi e valutazione dei rischi specifici di corruzione e conseguentemente indica gli interventi organizzativi volti a prevenirli.

Il P.T.P.C. deve rispondere alle seguenti esigenze previste dalla legge 190/2012 (art. 1, comma 9):

- a) individuare le attività, nell'ambito delle quali è più elevato il rischio di corruzione, anche raccogliendo le proposte dei dirigenti;
- b) prevedere, per le attività individuate, meccanismi di formazione, attuazione e controllo delle decisioni idonei a prevenire il rischio di corruzione;
- c) prevedere, con particolare riguardo alle attività individuate, obblighi di informazione nei confronti del responsabile, chiamato a vigilare sul funzionamento e sull'osservanza del piano;
- d) monitorare il rispetto dei termini, previsti dalla legge o dai regolamenti, per la conclusione dei procedimenti;
- e) monitorare i rapporti tra l'amministrazione e i soggetti che con la stessa stipulano contratti o che sono interessati a procedimenti di autorizzazione, concessione o erogazione di vantaggi economici di qualunque genere, anche verificando eventuali relazioni di parentela o affinità sussistenti tra i titolari, gli amministratori, i soci e i dipendenti degli stessi soggetti e i dirigenti e i dipendenti dell'amministrazione;
- f) individuare specifici obblighi di trasparenza ulteriori rispetto a quelli previsti per legge.

Attraverso il P.T.P.C. l'amministrazione sistematizza e descrive un "processo" - articolato in fasi tra loro collegate concettualmente e temporalmente - che è finalizzato a formulare una strategia di prevenzione del fenomeno della corruzione.

Il Piano Nazionale Anticorruzione approvato con delibera della C.I.V.I.T. (ora A.N.A.C.) 11 settembre 2013, n. 72, ha individuato, a livello decentrato, quali sono i soggetti ed il ruolo che gli stessi devono svolgere nella strategia di prevenzione della corruzione, nonché i contenuti tipici dei P.T.P.C.

Successivamente, con propria determinazione n. 12 del 28 ottobre 2015 l'Autorità ha approvato l'aggiornamento al P.N.A. andando a chiarire diverse criticità emerse nel corso dell'applicazione del P.N.A. e supportare il lavoro dei Responsabili della prevenzione della corruzione.

Quindi, con propria Delibera n. 831 del 3 agosto 2016, l'Autorità ha approvato il Piano Nazionale Anticorruzione 2016, ponendolo in linea con le rilevanti modifiche legislative intervenute a seguito dell'emanazione del D.Lgs. 25 maggio 2016, n.97 recante *"Revisione e semplificazione delle disposizioni in materia di prevenzione della corruzione, pubblicità e trasparenza, correttivo della legge 6 novembre 2012, n.190 e del decreto legislativo 14 marzo 2013, n.33, ai sensi dell'articolo 7 della legge 7 agosto 2015, n.124, in materia di riorganizzazione delle amministrazioni pubbliche"*.

Con Delibera n. 1208 del 22 novembre 2017, l'Autorità ha successivamente approvato l'Aggiornamento 2017 al Piano Nazionale Anticorruzione.

Il 21 novembre 2018 l'Autorità ha provveduto alla *"Approvazione definitiva dell'Aggiornamento 2018 al Piano Nazionale Anticorruzione"*, giusta Delibera n.1074/2018.

Con Delibera n. 1064 del 13 novembre 2019, l'Autorità ha infine approvato il Piano Nazionale Anticorruzione con cui *"Il Consiglio dell'Autorità ha deciso di concentrare la propria attenzione sulle indicazioni relative alla parte generale del PNA, rivedendo e consolidando in un unico atto di indirizzo tutte le indicazioni date fino ad oggi, integrandole con orientamenti maturati nel corso del tempo e che sono anche stati oggetto di appositi atti regolatori. Si intendono, pertanto, superate le indicazioni contenute nelle Parti generali dei PNA e degli Aggiornamenti fino ad oggi adottati. [...] L'obiettivo è quello di rendere disponibile nel PNA uno strumento di lavoro utile per chi, ai diversi livelli di amministrazione, è chiamato a sviluppare ed attuare le misure di prevenzione della corruzione"*.

In tale ottica l'Autorità ha specificato che le indicazioni del PNA non devono comportare l'introduzione di adempimenti e controlli formali con conseguente aggravio burocratico. Al contrario, sono da intendersi in un'ottica di ottimizzazione e maggiore razionalizzazione dell'organizzazione e dell'attività delle amministrazioni per il perseguimento dei propri fini istituzionali secondo i principi di imparzialità efficace, efficienza ed economicità dell'azione amministrativa.

In applicazione delle disposizioni di cui all'art.19, comma 5, lett. b) del D.L. n.90/2014, che prevede l'applicazione di sanzioni in caso di mancata adozione dei Piani territoriali di prevenzione della corruzione, dei programmi triennali di trasparenza o dei codici di comportamento, con Delibera 9 settembre 2014 l'Autorità ha approvato il «Regolamento in materia di esercizio del

potere sanzionatorio dell'Autorità Nazionale Anticorruzione per l'omessa adozione dei Piani triennali di prevenzione della corruzione, dei Programmi triennali di trasparenza, dei Codici di comportamento».

## **2. PROCESSO DI ADOZIONE DEL P.T.P.C.T.I.**

Il presente documento costituisce l'aggiornamento del Piano Triennale per la Prevenzione della Corruzione e della Trasparenza del Comune di Pinarolo Po per il triennio 2026-2028

Il processo di adozione del Piano vuole tener conto anche degli esiti della valutazione dei PTPCT 2015-2017 e 2017-2019 divulgati dall'Anac con la citata Delibera 1074/2018 di aggiornamento (2018) al Piano Nazionale Anticorruzione (vedi Paragrafo 1 Delibera Anac 1074 del 21 novembre 2018 "Approvazione definitiva dell'Aggiornamento 2018 al Piano Nazionale Anticorruzione" consultabile al link del sito istituzionale dell'Anac:

<http://www.anticorruzione.it/portal/public/classic/AttivitaAutorita/AttiDellAutorita/ Atto?id=98db1f9d0a7780423ce985d01265beae>.

nonché le successive indicazioni fornite con il PNA 2019, approvato con Delibera 1064/2019.

Le fasi in cui si suddivide il processo che ha portato alla redazione del presente Piano sono le seguenti:

- 1) Relazione Responsabile Prevenzione Corruzione su PTPCTI 2026-2028**
- 2) Aggiornamento dei processi**
- 3) Aggiornamento delle misure specifiche**
- 4) Condivisione con i Responsabili di Servizio**
- 5) Condivisione con Sindaco e Giunta**
- 6) Approvazione**
- 7) Divulgazione**

## **3. ANALISI DEL CONTESTO**

La prima fase del processo di gestione del rischio è l'analisi del contesto, attraverso la quale ottenere le informazioni necessarie a comprendere come il rischio corruttivo possa verificarsi all'interno dell'ente per via delle specificità dell'ambiente esterno, delle dinamiche sociali, economiche e culturali, nonché per via delle caratteristiche organizzative interne.

La gestione del rischio anticorruzione è un processo di miglioramento continuo e graduale, che deve tener conto anche del carico di lavoro interno che esso comporta. Molti dati necessari ad un'analisi del contesto completo sono presenti in altri strumenti di programmazione e rendicontazione, ma non hanno un raccordo organico che ne garantisce la sistematicità. Lo sforzo organizzativo che è in essere sarà quello di integrare e mettere a sistema le informazioni presenti all'interno dell'ente.

### **3.1 Contesto esterno**

L'analisi del contesto esterno ha come obiettivo quello di evidenziare come le caratteristiche dell'ambiente nel quale l'amministrazione o l'ente opera, con riferimento, ad esempio, a variabili culturali, criminologiche, sociali ed economiche del territorio, possano favorire il verificarsi di fenomeni corruttivi al proprio interno. A tal fine, sono da considerare sia i fattori legati al territorio di riferimento dell'amministrazione, sia le relazioni e le possibili influenze esistenti con i portatori e i rappresentanti di interessi esterni.

Comprendere le dinamiche territoriali di riferimento e le principali influenze e pressioni a cui una struttura è sottoposta consente di indirizzare con maggiore efficacia e precisione la strategia di gestione del rischio. Partendo da quanto citato nella determinazione n. 12 del 28.10.2015 dell'ANAC ad oggetto "Aggiornamento 2015 al piano anticorruzione" e nei successivi aggiornamenti (2016, 2017 e 2018), nonché nel Piano Nazionale Anticorruzione 2019, si procede a declinare il Piano nel reale contesto del Comune di Pinarolo Po

Il Comune di Pinarolo Po conta, al 31/12/2025, 1.665 abitanti.

#### **Contesto esterno – Variabile criminologica**

Con riferimento alla variabile criminologica dell'analisi del contesto esterno, si rinvia alla "Relazione al Parlamento sull'attività delle forze di polizia, sullo stato dell'ordine e della sicurezza pubblica e sulla criminalità organizzata", pubblicata il 12 gennaio 2021.

Comunque, durante l'anno 2025 non si sono verificati episodi di malaffare che hanno coinvolto il presente Ente e neppure

segnalazioni da parte di whistleblower. Altresì, non sono apparsi articoli di giornale che hanno evidenziato situazioni di corruzione.

### **3.2 Contesto interno**

#### ***Gli organi politici***

Nel corso dell'anno 2023 si sono tenute le elezioni per la nomina del Sindaco ed il rinnovo del Consiglio Comunale

Il Sindaco eletto è Villani Giuseppe

La Giunta Comunale è composta, oltre che dal Sindaco, da due assessori: Fronti Anna e Mendola Nico  
Il Consiglio Comunale è composto, oltre che da Sindaco e Assessori, dai seguenti Consiglieri comunali:

Parmeggiani Giulio Carlo, Favalli Barbara, Bruzza Ilaria, Marchesi Nicoletta, Trespidi Matteo Luca, Brambilla Davide, Ghisiglieri Nicola, Gabba Gianni, Ghigini Pierangela.

#### ***La struttura organizzativa***

La struttura organizzativa dell'ente è così articolata:

Segretario	n.1 (non dipendente)
Vice-Segretario	n.1 (non dipendente)
Responsabili di Servizio titolari di posizione organizzativa	n.0
Personale dipendente	n.4
Personale in convenzione	n.1
<b>Totale</b>	<b>n.5</b>

Il Responsabile di tutti i servizi è il Sindaco Villani Giuseppe.

## **4. GESTIONE DEL RISCHIO DI CORRUZIONE**

Il concetto di corruzione considerato nel Piano Nazionale Anticorruzione, e a cui deve farsi riferimento nell'elaborazione del presente PTPCTI, ha necessariamente un'accezione più ampia rispetto alle fattispecie previste dal Codice Penale. Infatti

*si considera corruzione ogni malfunzionamento dell'amministrazione dovuto all'uso a fini privati delle funzioni attribuite ovvero l'inquinamento dell'azione amministrativa ab externo, sia che tale azione abbia successo o rimanga a livello di tentativo.*

Attraverso il sistema di "gestione del rischio" di corruzione si pongono in essere una serie di attività coordinate per guidare e tenere sotto controllo l'operato dell'ente e ridurre la probabilità che l'evento corruttivo si verifichi.

Il Piano Nazionale Anticorruzione ha elaborato una strategia finalizzata al perseguimento dei seguenti obiettivi strategici:

1. ridurre le opportunità che si manifestino casi di corruzione;
2. aumentare la capacità di scoprire casi di corruzione;
3. creare un contesto sfavorevole alla corruzione.

Anche il Comune di Pinarolo Po impronta il proprio strumento nel perseguimento degli stessi obiettivi, andando ad individuare le azioni che si intende porre in essere per il loro raggiungimento.

#### **4.1 Obiettivi del processo di gestione del rischio**

<b>Obiettivi</b>	<b>Azioni</b>
<b>Ridurre le opportunità che si manifestino casi di corruzione</b>	Consolidare l'attività della struttura interna che collabora con il Responsabile per la Prevenzione della Corruzione
	Valutazione del rischio nelle aree obbligatorie per legge e in quelle ulteriori eventualmente individuate dall'Ente
	Inserimento nel PTPCTI delle misure di prevenzione obbligatorie previste dal P.N.A. e delle misure specifiche individuate con la mappatura dei processi
	Collegamento delle misure previste nel PTPCTI con il Piano della Performance
<b>Aumentare la capacità di rilevare casi di corruzione</b>	Inserimento nel PTPCTI di procedure interne per la segnalazione di comportamenti a rischio
	Individuazione di procedure interne per la tutela dei <i>whistleblowers</i>
	Integrazione del Piano Triennale per l'Integrità e Trasparenza con il PTPC, come specifica sezione dello stesso
<b>Creare un contesto sfavorevole alla corruzione</b>	Verifica del rispetto del Codice di comportamento del Comune di Pinarolo Po
	Formazione generale rivolta ai dipendenti dell'ente sui temi dell'etica e della legalità
	Formazione specifica per i dipendenti addetti alle aree a rischio
<b>Implementare la trasparenza</b>	Implementare la trasparenza anche al fine di consentire l'esercizio di una verifica e controllo dell'attività amministrativa dell'Ente da parte della cittadinanza

#### **4.2 Le Aree di rischio**

Attraverso l'individuazione delle Aree di rischio si fanno emergere le attività dell'ente che devono essere presidiate più delle altre, mediante l'implementazione di misure di prevenzione.

L'individuazione delle Aree di rischio, è il risultato di un processo complesso, che presuppone la valutazione del rischio da realizzarsi attraverso la verifica dell'impatto dell'eventuale fenomeno corruttivo sui singoli processi svolti nell'ente.

Il P.N.A. ha fornito due definizioni utili, al fine di effettuare la mappatura dei processi posti in essere dalla Pubblica Amministrazione:

- *Per "rischio" si intende l'effetto dell'incertezza sul corretto perseguimento dell'interesse pubblico e, quindi, sull'obiettivo istituzionale dell'ente, dovuto alla possibilità che si verifichi un dato evento.*
- *Per "evento" si intende il verificarsi o il modificarsi di un insieme di circostanze che si frappongono o si oppongono al perseguimento dell'obiettivo istituzionale dell'ente.*

La Legge n.190/2012 ha già individuato delle particolari Aree di rischio, comuni a tutte le amministrazioni, che sono riconducibili ai seguenti procedimenti (art. 1, comma 16):

- a) autorizzazione o concessione;

- b) scelta del contraente per l'affidamento di lavori, forniture e servizi, anche con riferimento alla modalità di selezione prescelta ai sensi del codice dei contratti pubblici relativi a lavori, servizi e forniture;
- c) concessione ed erogazione di sovvenzioni, contributi, sussidi, ausili finanziari, nonché attribuzione di vantaggi economici di qualunque genere a persone ed enti pubblici e privati;
- d) concorsi e prove selettive per l'assunzione del personale e progressioni di carriera di cui all'articolo 24 del citato decreto legislativo n.150/2009.

I suddetti procedimenti sono stati ricondotti all'interno delle Aree di rischio previste dal P.N.A. (contenute nell'Allegato 2 del P.N.A.), integrati dai successivi aggiornamenti al P.N.A. stesso.

L'obiettivo della mappatura è l'analisi di tutta l'attività svolta dall'ente, al fine di identificare aree che, in ragione della natura e peculiarità dell'attività stessa, sono potenzialmente esposte a rischi corruttivi. Nei Piani precedenti, sono stati individuati gran parte dei processi dell'ente; l'obiettivo per il futuro è quello di affinare al meglio tale mappatura.

L'elenco che segue riepiloga le Aree di rischio individuate dal P.N.A., dagli aggiornamenti al P.N.A. e quelle ulteriori individuate dal Comune di PINAROLO PO:

- 1) Personale
- 2) Contratti pubblici
- 3) Provvedimenti ampliativi della sfera giuridica dei destinatari privi di effetto economico diretto ed immediato per il destinatario
- 4) Provvedimenti ampliativi della sfera giuridica dei destinatari con effetto economico diretto ed immediato per il destinatario (es. autorizzazioni, concessioni, ecc.)
- 5) Incarichi e nomine
- 6) Controlli, verifiche e sanzioni
- 7) Gestione delle entrate, delle spese e del patrimonio
- 8) Affari legali e contenzioso
- 9) Gestione rifiuti

### **4.3 Analisi organizzativa e indicatori delle Aree di rischio**

L'aggiornamento al PNA ha introdotto la necessità che per ogni Area di rischio in esame, l'ente provveda ad un'autoanalisi organizzativa che consenta all'amministrazione di "fotografare" lo stato del servizio, al fine di individuarne criticità e punti di forza, in funzione della pianificazione delle conseguenti misure di intervento.

L'utilizzo di indicatori permette di fornire un quadro informativo semplificato, ma allo stesso tempo efficace delle dinamiche dei processi delle aree di rischio, consentendo di studiare e implementare misure specifiche di intervento o prevenzione dei rischi di corruzione. La progettazione di indicatori significativi comporta un lavoro di analisi approfondito e condiviso con la struttura organizzativa al fine di costruirne il sistema informativo e pertanto ciò comporta un impatto sull'attività dell'ente. Inoltre gli indicatori dovrebbero essere condivisi anche con gli stakeholder esterni, al fine di capire se le informazioni raccolte, sono in grado di assolvere alle loro esigenze.

### **4.4 Il processo di valutazione del rischio**

Per i contenuti e le indicazioni sulla gestione del rischio sono stati considerati i Principi e linee guida "Gestione del rischio" UNI ISO 31000 2010 (edizione italiana della norma internazionale ISO 31000), così come proposto dal Piano Nazionale Anticorruzione.

La Valutazione del rischio rappresenta il "cuore" del Processo di gestione del rischio di corruzione ed è stata attuata secondo il modello seguente:

- 1) MAPPATURA DEI PROCESSI >
- 2) IDENTIFICAZIONE DEL RISCHIO >
- 3) ANALISI DEL RISCHIO >
- 4) PONDERAZIONE DEL RISCHIO >
- 5) PREVENZIONE DEL RISCHIO

L'identificazione degli eventi di corruzione è consistita nella ricerca, individuazione e descrizione dei comportamenti illeciti che potrebbero manifestarsi nei processi dell'ente. L'evento di corruzione presuppone che i comportamenti:

- siano messi in atto consapevolmente da un soggetto interno all'amministrazione;
- comportino un uso distorto delle risorse, delle regole e dei procedimenti;
- siano finalizzati a favorire gli interessi privati a discapito degli interessi pubblici.

Una volta individuati gli eventi si è proceduto all'analisi del rischio e alla determinazione del livello di rischio. Il livello di rischio è un valore numerico che "misura" gli eventi di corruzione in base alla loro **probabilità** e sulla base dell'**impatto** delle loro conseguenze sull'organizzazione: agli eventi più probabili, e che potrebbero avere un impatto più grave sull'ente, è stato associato un livello di rischio più elevato.

La probabilità di un evento di corruzione dipende da **6 fattori** di tipo organizzativo, che ricorrono nel processo in cui l'evento di corruzione potrebbe aver luogo:

- 1) **la discrezionalità;**
- 2) **la rilevanza esterna;**
- 3) **la complessità;**
- 4) **il valore economico;**
- 5) **la frazionabilità;**
- 6) **l'efficacia dei controlli.**

Secondo il P.N.A. gli eventi di corruzione possono colpire e danneggiare l'amministrazione pubblica in 4 modi diversi, ed il P.N.A. individua quindi 4 modalità di impatto, attraverso cui determinare l'importanza (o gravità) dell'impatto di un evento di corruzione:

- impatto organizzativo (si tratta di un impatto di tipo "quantitativo", perché dipende dal numero di persone che potrebbero attuare l'evento corruttivo all'interno dell'ente);
- impatto economico (che è maggiore nel caso in cui all'interno dell'amministrazione si siano già verificati eventi di corruzione);
- impatto reputazionale (che è influenzato dal modo in cui le notizie, su precedenti casi di corruzione, sono state fornite all'opinione pubblica dai giornali);
- impatto organizzativo, economico e sull'immagine (che è "qualitativo" e cresce in relazione al "peso organizzativo" dei soggetti che potrebbero attuare l'evento corruttivo all'interno dell'ente).

La Legge 190/2012 obbliga a definire nuove responsabilità e modalità di controllo, che, per essere individuate, attuate, riviste e migliorate, necessitano di tempo e di risorse umane. Tutte le attività di gestione del rischio devono essere gestite da soggetti interni all'ente (e senza nuovi e ulteriori oneri per la finanza pubblica), e quindi, inevitabilmente, la prevenzione della corruzione sottrae tempo e risorse ad altri processi dell'amministrazione.

Inoltre, le misure di prevenzione, specialmente se implicano l'introduzione di nuove procedure o controlli, possono avere un impatto negativo sulla performance.

Il Piano Nazionale Anticorruzione non fornisce agli enti indicazioni precise, per ponderare il rischio, suggerendo solo di "considerare il rischio alla luce dell'analisi e nel raffrontarlo con altri rischi al fine di decidere le priorità e l'urgenza di trattamento".

Le priorità di intervento dipendono, per buona parte, dal livello di rischio degli eventi di corruzione: bisogna prevenire subito gli eventi con il livello di rischio maggiore, mentre gli eventi che hanno conseguenze e impatti trascurabili, possono essere tralasciati, oppure il loro trattamento può essere differito.

Pertanto, la scelta fatta è stata quella di introdurre delle azioni inerenti quei processi/procedimenti che hanno un livello di rischio dal "Rilevante" in poi, in una scala **da 1 a 4** – Trascurabile, Medio/Basso, Rilevante, Critico - e che abbia un sistema di controllo poco efficace.

Infatti, la valutazione dei rischi deve tener conto del sistema di controlli già adottato dall'ente e della sua efficacia. Quindi, se in un processo è già stato adottato un controllo in grado di neutralizzare il rischio di corruzione, non sono necessarie nuove misure di prevenzione (a patto che l'efficacia del controllo non sia stata sovrastimata nella fase di analisi del rischio).

## 5. MISURE SPECIFICHE PER IL TRATTAMENTO DEL RISCHIO DI CORRUZIONE

Il Piano di trattamento del rischio rappresenta l'output dell'intero processo di valutazione del rischio corruzione ed individua:

- a) le aree maggiormente esposte al rischio di corruzione (cioè, i processi e gli uffici in cui possono aver luogo gli eventi di corruzione);
- b) le priorità di trattamento.

Considerato, in generale, l'elevato numero di eventi che si registrano a livello nazionale e consapevoli del fatto che il lavoro di prevenzione comporta un elevato impatto organizzativo sull'ente, come detto in precedenza, si è ritenuto di inserire le misure di trattamento specifiche del rischio solo per quei processi/procedimenti che hanno un livello di rischio dal "Rilevante" in poi.

La mappatura ha portato all'individuazione di **21** processi suddivisi tra le **9** aree di rischio.

Le misure di trattamento previste sono riconducibili ai seguenti filoni di intervento:

- misure di controllo
- misure di rotazione
- misure di trasparenza
- misure di definizione di standard di comportamento

Nell'**Allegato 1** al presente Piano si riporta la mappatura dei processi, suddivisa per Aree di rischio e il relativo trattamento. Per ogni misura prevista è stato individuato il responsabile competente alla misura, la modalità di verifica dell'attuazione della stessa ed il relativo responsabile.

## **6. MISURE GENERALI PER IL TRATTAMENTO DEL RISCHIO DI CORRUZIONE**

### **6.1 Codice di comportamento**

Con deliberazione della Giunta Comunale n. 74 del 19/12/2013, è stato approvato il Codice di comportamento dei dipendenti del Comune di PINAROLO PO, aggiornato con le modifiche apportate dal DPR n.81/2023, con delibera di Giunta Comunale n. 25 del 26/03/2026.

Il Codice di comportamento definisce i valori ed i principi di comportamento, che devono essere adottati e rispettati non solo dai dipendenti dell'amministrazione, ma anche dai collaboratori e dai consulenti dell'ente, dai titolari di organi e di incarichi negli uffici di diretta collaborazione delle autorità politiche, nonché dai collaboratori a qualsiasi titolo di imprese fornitrici di beni o servizi e che realizzano opere in favore dell'amministrazione.

Il Codice definisce anche le sanzioni, a carico dei soggetti che violano i valori e i principi di comportamento dell'ente. Si tratta di una misura che consente di sanzionare i comportamenti scorretti, quando ancora non hanno rilevanza penale.

Con il Codice di comportamento vengono disciplinati, in particolare, i comportamenti da tenere da parte dei dipendenti tesi ad evitare l'insorgere di conflitti di interessi ed episodi di corruzione, con la disciplina tra l'altro degli incarichi di collaborazione extra-istituzionale con soggetti terzi, la partecipazione ad associazioni e organizzazioni, nonché l'obbligo di astensione nel caso si palesi un interesse personale o dei propri familiari.

La violazione degli obblighi previsti dal Codice rientra tra le fattispecie dei comportamenti contrari ai doveri d'ufficio e, quindi, soggette al procedimento disciplinare, che la Legge 150/2009 ha reso obbligatorio.

Il mancato rispetto assume altresì rilievo ai fini della valutazione delle prestazioni e relativi risultati conseguiti dai dipendenti e dirigenti.

La violazione del Codice da parte di soggetti esterni all'amministrazione rientra tra le cause di risoluzione dei contratti con essi stipulati.

ANAC ha il compito di definire criteri, linee guida e modelli uniformi con specifico riguardo a singoli settori o tipologie di amministrazione, ai sensi dell'art. 54, comma 5, del d.lgs. 165/2001 e s.m.i.

Come ribadito nel PNA 2019, l'Autorità, nell'esercizio di tale potere, ha definito le prime Linee guida generali in materia con delibera n. 75 del 24 ottobre 2013, successivamente aggiornate con delibera n. 177 del 19 febbraio 2020. Ciò al fine di superare le criticità riscontrate nella prassi delle amministrazioni nell'adozione e nell'attuazione dei codici.

### **6.2 Tutela del dipendente che segnala gli illeciti (whistleblower)**

L'art. 1, comma 51 della Legge 190/2012 ha inserito una specifica tutela per il dipendente pubblico che segnala gli illeciti (*whistleblower*). Ciò nella consapevolezza che colui che opera all'interno dell'amministrazione pubblica ha un punto di osservazione privilegiato su comportamenti, rischi ed irregolarità che possono danneggiare l'interesse pubblico, prima ancora che i fatti diventino reati.

Lo scopo, infatti, è sostanzialmente preventivo e, pur potendo accadere che l'intervento della magistratura si sovrapponga a quello dei destinatari della segnalazione, in quanto il fatto costituisce reato, l'obiettivo della norma è quello di creare uno strumento snello che consenta di risolvere il problema internamente e tempestivamente. Fino ad oggi il dipendente pubblico che intendeva fare una segnalazione poteva percorrere tre strade: denunciare alla magistratura, segnalare al proprio superiore o ad altro organo ritenuto idoneo (laddove fosse possibile) oppure restare in silenzio.

La previsione nel codice penale del reato di omessa denuncia (art.361) di fatto non ha trovato larga applicazione. L'esperienza dei paesi di cultura anglosassone, invece, ha dimostrato che la creazione di norme e procedure a tutela della cosiddetta sentinella civica può essere un valido strumento per prevenire i fenomeni corruttivi.

La Legge 190/2012 lascia un margine di discrezionalità alle singole amministrazioni sulla predisposizione delle procedure che consentono la reale incentivazione delle segnalazioni.

La Legge 30 novembre 2017, n. 179 *“Disposizioni per la tutela degli autori di segnalazioni di reati o irregolarità di cui siano venuti a conoscenza nell’ambito di un rapporto di lavoro pubblico o privato”*, modificando l’art.54-bis del D.Lgs. n. 165/2001, ha introdotto indicazioni ancora più specifiche e puntuali in relazione alla tutela del dipendente che segnala illeciti.

Il comma 5 dell’art.54-bis del D.Lgs. n. 165/2001, così come modificato dalla legge 179/2017 demanda ad Anac l’emanazione di apposite Linee guida relative alle procedure per la presentazione e la gestione delle segnalazioni da parte del dipendente.

L’obiettivo è costruire una procedura che effettivamente funzioni con l’individuazione del destinatario della segnalazione e la possibilità dell’anonimato.

Si richiama, a tale riguardo, il Comunicato del Presidente Anac del 5/9/2018 avente ad oggetto *“Indicazioni per la miglior gestione delle segnalazioni di illeciti o irregolarità effettuate dai dipendenti pubblici nell’interesse dell’integrità della pubblica amministrazione, ai sensi dell’art. 54-bis, del decreto legislativo 30 marzo 2001, n. 165 (c.d. whistleblowers)”*, consultabile al link <https://www.anticorruzione.it/portal/public/classic/AttivitaAutorita/AttiDellAutorita/ Atto?ca=7294>, che fornisce indicazioni utili ad assicurare l’efficacia dell’istituto.

Con riferimento alla procedura adottata dal Comune di Pinarolo Po, nel caso il *whistleblower* proceda a segnalare per iscritto l’illecito, dovrà compilare il modello ANAC – Funzione Pubblica che si allega (**Allegato 2**) ed inviarlo all’indirizzo e-mail dedicato, direttamente presso ANAC: [whistleblowing@anticorruzione.it](mailto:whistleblowing@anticorruzione.it) secondo le indicazioni dettate dal suddetto Comunicato 5/9/2018, ovvero tramite posta riservata indirizzata al Responsabile della prevenzione della corruzione del Comune di Pinarolo Po.

Chiaramente non si può trascurare il diritto alla difesa del soggetto coinvolto nelle segnalazioni. Oltre a quanto stabilito dall’art. 54-bis del D.Lgs.165/2001, il diritto alla difesa è tutelato anche accogliendo segnalazioni anonime, laddove si dia spazio solo a quelle ben circostanziate, poiché, in questo caso, la segnalazione ha la sola funzione di allerta ed è l’ente a dover poi approfondire, accertare e verificare.

Si segnala, da ultimo, la Delibera Anac 30/10/2018 (pubblicata sulla G.U. n.269 del 19/11/2018) di approvazione del *“Regolamento sull’esercizio del potere sanzionatorio in materia di tutela degli autori di segnalazioni di reati o irregolarità di cui siano venuti a conoscenza nell’ambito di un rapporto di lavoro di cui all’art. 54-bis del decreto legislativo n. 165/2001 (c.d. whistleblowing)”*, entrato in vigore il 4/12/2018.

Il suddetto regolamento, adottato nell’ambito del potere regolamentare riconosciuto all’Autorità, disciplina il procedimento per l’irrogazione delle sanzioni amministrative pecuniarie di cui all’art. 54-bis, comma 6 del D.Lgs 165/2001.

Nel corso dell’anno 2024 l’Ente adotterà l’apposito software in open source posto a disposizione da Anac (Comunicato Presidente Anac 15/1/2019). In particolare la piattaforma consentirà la compilazione, l’invio e la ricezione delle segnalazioni di presunti fatti illeciti nonché la possibilità per l’ufficio del Responsabile della prevenzione corruzione e della trasparenza, che riceve tali segnalazioni, di comunicare in forma riservata con il segnalante senza conoscerne l’identità. Quest’ultima, infatti, viene segregata dal sistema informatico ed il segnalante, grazie all’utilizzo di un codice identificativo univoco generato dal predetto sistema, potrà “dialogare” con il RPCT in maniera spersonalizzata tramite la piattaforma informatica. Ove ne ricorra la necessità il RPCT può chiedere l’accesso all’identità del segnalante, previa autorizzazione di una terza persona (il cd. “custode dell’identità”).

### **6.3 Attività ed incarichi extra-istituzionali**

Lo svolgimento di incarichi extra-istituzionali, da parte del Responsabile del servizio o del dipendente, può realizzare situazioni di conflitto di interesse che possono compromettere il buon andamento dell’azione amministrativa, ponendosi altresì come sintomo dell’evenienza di fatti corruttivi. Per questi motivi, la Legge 190/2012 è intervenuta a modificare anche il regime dello svolgimento degli incarichi da parte dei dipendenti pubblici contenuto nell’art. 53 del d.lgs. n. 165 del 2001.

Le amministrazioni debbono adottare dei criteri generali per disciplinare i criteri di conferimento e i criteri di autorizzazione degli incarichi extra istituzionali; infatti, l’art. 53, comma 5, del d.lgs. n. 165/2001 e s.m.i., come modificato dalla Legge 190/2012, prevede che *“In ogni caso, il conferimento operato direttamente dall’amministrazione, nonché l’autorizzazione all’esercizio di incarichi che provengano da amministrazione pubblica diversa da quella di appartenenza, ovvero da società o persone fisiche, che svolgono attività d’impresa o commerciale, sono disposti dai rispettivi organi competenti secondo criteri oggettivi e predeterminati, che tengano conto della specifica professionalità, tali da escludere casi di incompatibilità, sia di*

*diritto che di fatto, nell'interesse del buon andamento della pubblica amministrazione o situazioni di conflitto, anche potenziale, di interessi, che pregiudichino l'esercizio imparziale delle funzioni attribuite al dipendente".*

L'Ente adotta apposito procedimento per il rilascio delle autorizzazioni allo svolgimento di incarichi extra-istituzionali da parte dei dirigenti e dipendenti, affinché siano rispettate tutte le condizioni previste dalla norma sopra citata ed al fine di poter effettuare gli opportuni controlli rispetto agli incarichi svolti.

Si ritiene tuttavia opportuno prevedere apposito regolamento che aggiorni e disciplini in modo analitico la procedura di autorizzazione ed i relativi controlli in merito allo svolgimento di incarichi extra-istituzionali da parte dei dirigenti e dipendenti appartenenti all'Ente.

#### **6.4 Cause di incompatibilità ed inconfiribilità degli incarichi**

Il D.Lgs 39/2013 ha individuato un'ampia casistica in materia di inconfiribilità ed incompatibilità di incarichi presso le Pubbliche Amministrazioni e presso gli enti privati in controllo pubblico.

Si tratta di fattispecie diverse in quanto l'inconfiribilità non è sanabile e determina la nullità dei contratti posti in essere in violazione della normativa; diversamente le situazioni di incompatibilità possono essere rimosse con la rinuncia da parte dell'interessato ad uno degli incarichi incompatibili tra loro. Laddove ciò non accada, la legge prevede la decadenza dall'incarico o la risoluzione del rapporto di lavoro autonomo o subordinato. In entrambe i casi le contestazioni devono essere effettuate dal Responsabile della Prevenzione della Corruzione. Qualora le ipotesi di inconfiribilità o di incompatibilità riguardino il Segretario Generale che è anche Responsabile dell'anticorruzione, le contestazioni debbono essere effettuate dal Sindaco o chi ne svolge la funzione.

L'inesistenza di cause di inconfiribilità ed incompatibilità è attestata mediante dichiarazione sostitutiva di certificazione resa dall'interessato nei termini e alle condizioni dell'art. 46 del d.P.R. n. 445/2000 pubblicata sul sito dell'amministrazione.

Le misure da adottare in questo ambito sono le seguenti:

- a) negli avvisi per l'attribuzione degli incarichi debbono essere inserite espressamente le condizioni ostative al conferimento e le cause di incompatibilità e le conseguenze della loro mancata segnalazione;
- b) i soggetti interessati rendono la dichiarazione di insussistenza delle cause di inconfiribilità e d'incompatibilità all'atto del conferimento dell'incarico, che deve dare atto dell'avvenuta dichiarazione;
- c) la dichiarazione relativa all'insussistenza di cause d'incompatibilità va rinnovata annualmente e qualora le situazioni d'incompatibilità si presentano nel corso del rapporto, esse vanno immediatamente comunicate.

#### **6.5 Obbligo di astensione per conflitti d'interesse**

L'art. 6-bis della Legge 241/1990, come modificato dal comma 41 dell'art. 1 della Legge 190/2012, prevede che *"Il responsabile del procedimento e i titolari degli uffici competenti ad adottare i pareri, le valutazioni tecniche, gli atti endoprocedimentali e il provvedimento finale devono astenersi in caso di conflitto di interessi, segnalando ogni situazione di conflitto, anche potenziale".*

Questa norma va coordinata con l'art. 6 del Codice generale di comportamento (D.P.R. 62/2013), laddove vengono tipizzate una serie di relazioni personali e professionali che sono sintomatiche di un conflitto d'interesse, nonché con il Codice di comportamento del Comune di PINAROLO PO, che ha disciplinato casi ulteriori, come l'obbligo di astensione per il dipendente che ha un ruolo decisionale in organizzazioni ed associazioni, laddove la pratica trattata riguarda queste ultime.

La segnalazione del potenziale conflitto d'interesse va indirizzata al proprio responsabile che è chiamato a valutare la singola situazione al fine di verificare se esista un effettivo pericolo di lesione dell'interesse pubblico ad un'azione amministrativa imparziale. La risposta dovrà essere scritta e dovrà specificare l'eventuale scelta di sollevare dall'incarico il dipendente medesimo o le ragioni che consentono l'espletamento dell'attività da parte sua. Qualora la situazione di conflitto d'interessi riguardi un funzionario apicale la valutazione è rimessa al segretario comunale.

Oltre al rispetto dei molteplici obblighi di astensione che le diverse normative impongono, una misura ulteriore da adottare è quella di inserire, nelle determinazioni dei responsabili, una clausola con cui si attesta l'insussistenza dell'obbligo di astensione, non essendoci situazioni di conflitto di interesse per l'adozione del provvedimento, ai sensi della Legge 190/2012 e del codice di comportamento. L'inserimento della clausola suddetta non è pleonastico, ma responsabilizza il singolo responsabile che attesta, sotto la propria responsabilità, di aver effettuato una previa valutazione della situazione, escludendo l'esistenza di un potenziale conflitto d'interessi.

In questo modo i singoli vengono portati a riflettere sulle conseguenze dei provvedimenti adottati poiché, a volte, il conflitto d'interessi può annidarsi in situazioni considerate senza rischio.

L'inosservanza dell'obbligo di astensione sarà valutata anche ai fini disciplinari, ferme restando le possibili responsabilità di tipo penale.

## **6.6 Attività successive alla cessazione dal servizio (pantouflage - revolving doors)**

L'art. 53, comma 16-ter del D.Lgs. n. 165/2001, così come inserito dalla lettera l) del comma 42 dell'art. 1 della Legge 190/2012, prevede che *"I dipendenti che, negli ultimi tre anni di servizio, hanno esercitato poteri autoritativi o negoziali per conto delle pubbliche amministrazioni [...], non possono svolgere, nei tre anni successivi alla cessazione del rapporto di pubblico impiego, attività lavorativa o professionale presso i soggetti privati destinatari dell'attività della pubblica amministrazione svolta attraverso i medesimi poteri. I contratti conclusi e gli incarichi conferiti in violazione di quanto previsto dal presente comma sono nulli ed è fatto divieto ai soggetti privati che li hanno conclusi o conferiti di contrattare con le pubbliche amministrazioni per i successivi tre anni con obbligo di restituzione dei compensi eventualmente percepiti e accertati ad essi riferiti"*.

Questa norma crea una limitazione alla libertà negoziale del dipendente per un determinato periodo successivo alla cessazione del suo rapporto con la Pubblica Amministrazione per evitare che l'attività svolta come dipendente pubblico costituisca un'occasione per accordi fraudolenti con imprese o soggetti con cui entra in contatto.

In conseguenza di tale divieto si stabilisce che:

- a) nei contratti di assunzione del personale venga inserita la clausola che prevede il divieto di prestare attività lavorativa (a titolo di lavoro subordinato o lavoro autonomo) per i tre anni successivi alla cessazione del rapporto con la Pubblica Amministrazione a favore dei destinatari di provvedimenti adottati o di contratti conclusi con l'apporto decisionale del dipendente stesso;
- b) nei bandi di gara o negli atti prodromici agli affidamenti, anche mediante procedura negoziata, va inserita la condizione soggettiva di non aver concluso contratti di lavoro subordinato o autonomo e comunque di non aver attribuito incarichi ad ex dipendenti che hanno esercitato poteri autoritativi o negoziali per conto delle pubbliche amministrazioni nei loro confronti per il triennio successivo alla cessazione del rapporto;
- c) verrà disposta l'esclusione dalle procedure di affidamento nei confronti dei soggetti per i quali sia emersa la situazione di cui al punto precedente;
- d) si agirà in giudizio per ottenere il risarcimento del danno nei confronti degli ex dipendenti per i quali sia emersa la violazione dei divieti contenuti nell'art. 53, comma 16-ter del D.Lgs. n. 165/2001.

## **6.7 Meccanismi di formazione, attuazione e controllo delle decisioni idonei a prevenire il rischio di corruzione**

L'art. 1, comma 9, della Legge 190/2012, stabilisce che il Piano di prevenzione della corruzione preveda meccanismi di formazione, attuazione e controllo delle decisioni idonei a prevenire il rischio di corruzione. Pertanto l'attività amministrativa dell'Ente dovrà svolgersi secondo questi principi:

- a) nella trattazione e nell'istruttoria degli atti:
  1. rispettare l'ordine cronologico di protocollo dell'istanza;
  2. redigere gli atti in modo chiaro e comprensibile con un linguaggio semplice;
  3. rispettare il divieto di aggravio del procedimento;
  4. accertare all'avvio e nel corso del procedimento l'assenza di preclusioni delineate dall'art. 35-bis del D.Lgs. 165/2001 in materia di nomine delle commissioni;
- b) nella formazione dei provvedimenti, con particolare riguardo agli atti con cui si esercita ampia discrezionalità amministrativa e tecnica, motivare adeguatamente l'atto; l'onere di motivazione è tanto più diffuso quanto è ampio il margine di discrezionalità;
- c) per consentire a tutti coloro che vi abbiano interesse di esercitare con pienezza il diritto di accesso e di partecipazione, gli atti dell'Ente dovranno ispirarsi ai principi di semplicità e di chiarezza. In particolare dovranno essere scritti con linguaggio semplice e comprensibile a tutti. Tutti gli uffici dovranno riportarsi, per quanto possibile, ad uno stile comune, curando che i provvedimenti conclusivi dei procedimenti riportino nella premessa, sia il preambolo, sia la motivazione.  
Il preambolo è composto dalla descrizione del procedimento svolto, con l'indicazione di tutti gli atti prodotti e di cui si è tenuto conto per arrivare alla decisione finale, in modo da consentire a tutti coloro vi abbiano interesse di ricostruire il procedimento amministrativo e logico seguito. La motivazione indica i presupposti di fatto e le ragioni giuridiche che hanno determinato la decisione, sulla base dell'istruttoria. La motivazione dovrà essere il più possibile precisa, chiara e completa. Ai sensi dell'art. 6-bis della Legge 241/90, come aggiunto dall'art. 1 della Legge 190/2012, il responsabile del procedimento e i titolari degli uffici competenti ad adottare i pareri, le valutazioni tecniche, gli atti endoprocedimentali e il provvedimento finale devono astenersi in caso di conflitto di interessi, segnalando ogni situazione di conflitto, anche potenziale, dando comunicazione al responsabile della prevenzione della corruzione;

- d) per facilitare i rapporti tra i cittadini e l'amministrazione, sul sito istituzionale vengono pubblicati i modelli di istanze, richieste e ogni altro atto di impulso del procedimento, con l'elenco degli atti da produrre e/o allegare all'istanza;
- e) nella comunicazione del nominativo del responsabile del procedimento dovrà essere indicato l'indirizzo mail cui rivolgersi e il titolare del potere sostitutivo in caso di mancata risposta;
- f) nell'attività contrattuale:
  1. assicurare la rotazione tra le imprese affidatarie dei contratti di importo inferiore alla soglia di rilevanza comunitaria, secondo principi, modalità e deroghe previste dalla Linee guida Anac;
  2. assicurare la rotazione tra i professionisti nell'affidamento di incarichi di importo inferiore alla soglia della procedura aperta.
- g) far precedere le nomine presso enti, aziende, società, istituzioni, da una procedura ad evidenza pubblica;
- h) vigilare sull'esecuzione dei contratti di appalto di lavori, beni e servizi, ivi compresi i contratti d'opera professionale, e sull'esecuzione dei contratti per l'affidamento della gestione dei servizi pubblici locali, ivi compresi i contratti con le società *in house*, con applicazione, se del caso, delle penali, delle clausole risolutive e con la proposizione dell'azione per l'inadempimento e/o di danno.

## **6.8 Monitoraggio del rispetto dei termini, previsti dalla legge o dal regolamento, per la conclusione dei procedimenti**

Il monitoraggio sul rispetto dei termini procedurali è indicato dalla Legge 190/2012 e dal Piano Nazionale Anticorruzione quale misura trasversale in grado di far emergere eventuali omissioni o ritardi che possono essere sintomo di fenomeni corruttivi.

L'art. 35 del D.Lgs. 33/2013 (c.d. Decreto Trasparenza) ha previsto che le Pubbliche Amministrazioni devono pubblicare sul sito web i dati relativi alle tipologie di procedimento di propria competenza, tra cui anche le informazioni inerenti i termini di conclusione del procedimento.

I Responsabili di Servizio provvedono a mappare i procedimenti di propria competenza e sono pubblicati sul sito web nella relativa sezione di "Amministrazione trasparente" > Attività e procedimenti.

## **6.9 Rotazione del personale**

La "rotazione del personale" è una misura di prevenzione della corruzione esplicitamente prevista dalla Legge 190/2012 - art. 1, comma 4, lett. e), comma 5, lett. b), comma 10, lett. b) -, sulla quale l'Autorità ha inteso nuovamente soffermarsi nell'Aggiornamento 2018 al PNA (Paragrafo 10) per il rilievo che essa può avere nel limitare fenomeni di "*mala gestio*" e corruzione, nonché nel Piano Nazionale Anticorruzione 2019, dedicando un apposito allegato (Allegato 2) alla rotazione ordinaria ed una specifico paragrafo (Paragrafo 1.2 della delibera n. 1064 del 13/11/2019) e successive modificazioni.

L'Autorità nel PNA 2016, aveva dedicato all'argomento un preciso approfondimento (Paragrafo 7.2) cui si rinvia. In tale approfondimento si è dato conto della distinzione fra la rotazione ordinaria prevista dalla Legge 190/2012 e la rotazione straordinaria prevista dall' art. 16, comma 1, lett. I-quater del D.Lgs. 165/2001, che si attiva successivamente al verificarsi di fenomeni corruttivi.

L'orientamento dell'ANAC è stato quello di rimettere l'applicazione della misura della rotazione ordinaria all'autonoma programmazione delle amministrazioni e degli altri enti tenuti all'applicazione della Legge 190/2012 in modo che queste possano adattarla alla concreta situazione dell'organizzazione degli uffici, indicando ove non sia possibile applicare la misura (per carenza di personale o per professionalità con elevato contenuto tecnico) di operare scelte organizzative o adottare altre misure di natura preventiva con effetti analoghi.

In generale la rotazione rappresenta anche un criterio organizzativo che può contribuire alla formazione del personale, accrescendo le conoscenze e la preparazione professionale del lavoratore. In tale direzione va anche l'esperienza del settore privato dove, a fronte di un mondo del lavoro sempre più flessibile e di rapido cambiamento delle competenze richieste, il livello di professionalità si fonda non tanto o, non solo, sulle capacità acquisite e dimostrate, ma anche su quelle potenziali e future.

Con riferimento specifico alla struttura organizzativa del Comune di PINAROLO PO, non si può sottacere la ridotta dimensione della stessa (totale di 4 dipendenti, più un dipendente in convenzione).

L'attuale condizione non consente una piena applicazione del principio di rotazione ordinaria del personale. Tuttavia, nel corso dell'anno 2026 si ritiene comunque opportuno applicare la seguente misura di prevenzione, per evitare che il soggetto non sottoposto a rotazione abbia il controllo esclusivo dei processi, specie di quelli più esposti al rischio di corruzione:

- corretta articolazione dei compiti e delle competenze, in quanto la concentrazione di più mansioni e più responsabilità in capo ad un unico soggetto può esporre l'amministrazione a rischi come quello che il medesimo soggetto possa compiere errori o tenere comportamenti scorretti senza che questi vengano alla luce.

A tale scopo è auspicabile, quindi, che nelle aree a rischio le varie fasi procedurali siano affidate a più persone, avendo cura in particolare che la responsabilità del procedimento, laddove possibile, sia assegnata ad un soggetto diverso dal Responsabile, cui compete l'adozione del provvedimento finale.

La rotazione straordinaria è disciplinata nel D.Lgs. 165/2001, art. 16, comma 1, lett. l-quater, secondo cui «*I dirigenti di uffici dirigenziali generali provvedono al monitoraggio delle attività nell'ambito delle quali è più elevato il rischio corruzione svolte nell'ufficio a cui sono preposti, disponendo, con provvedimento motivato, la rotazione del personale nei casi di avvio di procedimenti penali o disciplinari per condotte di natura corruttiva*».

Così come indicato nella Delibera Anac 1704/2018 "Aggiornamento 2018 al PNA" (Paragrafo 10), al fine di stabilire l'applicabilità della rotazione straordinaria al singolo caso, l'amministrazione è tenuta a verificare la sussistenza:

- a) dell'avvio di un procedimento penale o disciplinare nei confronti del dipendente, ivi inclusi i dirigenti;
- b) di una condotta, oggetto di tali procedimenti qualificabile come "corruttiva" ai sensi dell'art. 16, comma 1, lett. l-quater del D.Lgs. 165/2001.

Si sottolinea come la valutazione della condotta del dipendente da parte dell'Ente sia obbligatoria ai fini dell'applicazione della misura. Secondo l'Autorità, tale momento coincide con la conoscenza della richiesta di rinvio a giudizio (art. 405-406 e segg. codice procedura penale) formulata dal pubblico ministero al termine delle indagini preliminari, ovvero di atto equipollente (ad esempio, nei procedimenti speciali, dell'atto che instaura il singolo procedimento come la richiesta di giudizio immediato, la richiesta di decreto penale di condanna, ovvero la richiesta di applicazione di misure cautelari).

Al fine di evitare le situazioni evidenziate da Anac, relative ai casi di mancata comunicazione del dipendente della sussistenza di procedimenti penali a proprio carico, in fase di modifica del Codice di comportamento dell'ente sarà introdotto l'obbligo per i dipendenti di comunicare all'amministrazione la sussistenza, nei propri confronti, di provvedimenti di rinvio a giudizio in procedimenti penali.

Il Piano Nazionale Anticorruzione 2019, approvato con delibera Anac n. 1064 del 13/11/2019 approfondisce ulteriormente la disciplina sia della rotazione ordinaria, che della rotazione straordinaria.

L'allegato 2 alla citata delibera 1064/2019 denominato "La rotazione ordinaria del personale", cui si rimanda, disciplina le modalità per una corretta applicazione dell'istituto.

La rotazione straordinaria è invece disciplinata dal paragrafo 1.2 della delibera n. 1064/2019, che richiama, tra l'altro, le "Linee guida in materia di applicazione della misura della rotazione straordinaria di cui all'art. 16, comma 1, lettera l-quater, del d.lgs. n. 165 del 2001" approvate con delibera Anac n. 215 del 26/3/2019.

## **7. IL PIANO TRIENNALE DI PREVENZIONE DELLA CORRUZIONE ED IL PIANO DELLA PERFORMANCE**

Il piano di analisi e valutazione dei rischi, la previsione e adozione di misure di contrasto alla corruzione costituiscono, secondo le espresse indicazioni del P.N.A. un ambito da ricomprendere nel ciclo della performance.

Al fine di realizzare un'efficace strategia di prevenzione del rischio di corruzione è, infatti, necessario che i PTPCT siano coordinati rispetto al contenuto di tutti gli altri strumenti di programmazione presenti nell'amministrazione.

Le attività attuative della Legge 190/2012, per la particolare rilevanza ad esse attribuita dall'ordinamento, debbono infatti essere inserite nella programmazione definita nel Piano della performance, attraverso un'integrazione effettiva e reale tra i diversi Piani.

In particolare, l'art. 1, comma 8 della Legge 190/2012, nel prevedere che gli obiettivi strategici in materia di prevenzione della corruzione e trasparenza costituiscono contenuto necessario degli atti di programmazione strategico-gestionale, stabilisce un coordinamento a livello di contenuti tra i due strumenti che le amministrazioni sono tenute ad assicurare.

Il legame, inoltre, è rafforzato dalle disposizioni contenute nell'art. 44 del d.lgs. 33/2013 in cui si prevede, in primo luogo, che l'OIV ed altri soggetti deputati alla valutazione verifichino la coerenza tra gli obiettivi previsti nel PTPCT e quelli indicati nel Piano della *performance* e valutino l'adeguatezza dei relativi indicatori; in secondo luogo, che le informazioni e i dati relativi all'attuazione degli obblighi di pubblicazione siano utilizzati sempre dagli OIV ai fini della misurazione e valutazione delle *performance* sia organizzativa, sia individuale del responsabile e dei dirigenti dei singoli uffici responsabili della trasmissione dei dati.

È dunque necessario un coordinamento tra il PTPCT e gli strumenti già vigenti per il controllo nell'amministrazione nonché quelli individuati dal d.lgs. 150/2009 ossia:

- il Piano e la Relazione annuale sulla *performance* (art. 10 del d.lgs. 150/2009);
- il Sistema di misurazione e valutazione della *performance* (art. 7 del d.lgs. 150/2009).

I processi e le attività programmate con il presente Piano triennale devono quindi essere inseriti, quali obiettivi e indicatori per la prevenzione della corruzione e negli strumenti del ciclo della performance nel duplice versante della performance organizzativa e della performance individuale.

Questa amministrazione include negli strumenti del ciclo della *performance*, in qualità di obiettivi e di indicatori per la prevenzione del fenomeno della corruzione, i processi e le attività di programmazione posti in essere per l'attuazione delle misure previste nel PTPCT. In tal modo, le attività svolte dall'amministrazione per la predisposizione, l'implementazione e l'attuazione del PTPCT vengono introdotte in forma di obiettivi nel Piano della *performance* sotto il profilo sia della Performance organizzativa, che di quella individuale.

## **8. FORMAZIONE IN TEMA DI PREVENZIONE DELLA CORRUZIONE**

Uno degli obiettivi del sistema di prevenzione della corruzione è quello di creare un contesto organizzativo e culturale che tenda a limitare la possibilità di concretizzazione degli eventi corruttivi.

Dal punto di vista culturale, la prevenzione della corruzione si attua anche attraverso la diffusione del valore della legalità e dell'integrità, assicurando il buon andamento e l'imparzialità nella gestione amministrativa.

E' necessario quindi aumentare le competenze specifiche del personale impiegato nelle Aree di rischio ed in particolar modo per tutti coloro i quali sono impegnati nei processi di affidamento di lavori, servizi e forniture.

Sarà impegno dell'Ente garantire nel corso del 2026, la formazione obbligatoria in tema di prevenzione della corruzione e trasparenza al proprio personale dipendente.

## **9. MONITORAGGIO DEL PTPCTI**

Il monitoraggio del Piano triennale di prevenzione della corruzione della trasparenza ed integrità ha una duplice funzione: da un lato verificare che le misure poste in essere siano state attuate, dall'altro permettere un'analisi del sistema di prevenzione finalizzata a riprogrammare le azioni di prevenzione.

Il presente Piano prevede per ogni misura specifica l'individuazione dei tempi di attuazione e le modalità di verifica della realizzazione.

## **10. L'ACCESSO CIVICO**

### **10.1 La procedura di accesso civico**

Il D.Lgs. 25 maggio 2016, n.97, ha modificato radicalmente la materia dell'accesso civico, già disciplinata dal D.Lgs. 33/2013.

Con Delibera n.1309 del 28 dicembre 2016 l'ANAC ha emanato le "Linee guida recanti indicazioni operative ai fini della definizione delle esclusioni e dei limiti all'accesso civico di cui all'art.5, comma 2 del D.Lgs. 33/2013".

Successivamente anche il Ministero per la semplificazione e la pubblica amministrazione ha emanato apposita Circolare (Circolare 2/2017 del 30 maggio 2017) avente ad oggetto "Attuazione delle norme sull'accesso civico generalizzato".

L'accesso civico prevede il diritto di chiunque a richiedere all'ente documenti, informazioni o dati per i quali sussiste l'obbligo di pubblicazione, qualora rilevi che gli stessi non siano pubblicati sul sito internet istituzionale (c.d. *accesso civico semplice* – art.5, comma 1, D.lgs 33/2013).

Inoltre, allo scopo di favorire forme diffuse di controllo sul perseguimento delle funzioni istituzionali e sull'utilizzo delle risorse pubbliche e di promuovere la partecipazione al dibattito pubblico, chiunque ha diritto di accedere ai dati e ai documenti detenuti dalle pubbliche amministrazioni, ulteriori rispetto a quelli oggetto di pubblicazione, nel rispetto dei limiti relativi alla tutela di interessi giuridicamente rilevanti (c.d. *accesso civico generalizzato* – art.5, comma 2, D.Lgs. 33/2013).

L'accesso civico "generalizzato" non sostituisce l'accesso civico "semplice". I due diritti di accesso, pur accomunati dal diffuso riconoscimento in capo a "chiunque", indipendentemente dalla titolarità di una situazione giuridica soggettiva connessa, sono quindi destinati a muoversi su binari differenti, come si ricava anche dall'inciso inserito all'inizio del comma 5 dell'art. 5, "fatti salvi i casi di pubblicazione obbligatoria", nel quale viene disposta l'attivazione del contraddittorio in presenza di controinteressati per l'accesso generalizzato. L'accesso generalizzato si delinea come affatto autonomo ed indipendente da presupposti obblighi di pubblicazione e come espressione, invece, di una libertà che incontra, quali unici limiti, da una parte, il rispetto della tutela degli interessi pubblici e/o privati indicati all'art. 5 bis, commi 1 e 2, e dall'altra, il rispetto delle norme che prevedono specifiche esclusioni (art. 5 bis, comma 3, D.Lgs. 33/2013).

La procedura per la gestione dell'accesso civico è definita nel rispetto delle disposizioni dettate dall'art. 5 del D.Lgs. 33/2013, così come modificato dal D.lgs. 97/2016, dalla Circolare del Dipartimento della Funzione Pubblica n. 2/13, dalla Delibera

A.N.AC. n. 50/13, nonché, da ultimo, dalle "Linee guida recanti indicazioni operative ai fini della definizione delle esclusioni e dei limiti all'accesso civico di cui all'art.5, comma 2, del D.Lgs. 33/2013" e dalla Circola 2/2017 del Ministero per la semplificazione e la pubblica amministrazione "Attuazione delle norme sull'accesso civico generalizzato".

Considerata la notevole innovatività della disciplina dell'accesso generalizzato, l'ANAC suggerisce ai soggetti tenuti all'applicazione del decreto trasparenza l'adozione, anche nella forma di un regolamento interno sull'accesso, di una disciplina che fornisca un quadro organico e coordinato dei profili applicativi relativi alle tre tipologie di accesso (accesso semplice, accesso generalizzato ed accesso documentale), con il fine di dare attuazione al nuovo principio di trasparenza introdotto dal legislatore e di evitare comportamenti disomogenei tra uffici della stessa amministrazione (Punto 3 Linee guida).

L'Ente, sulla base delle indicazioni fornite dalla norma e dalle citate Linee guida, nonché, da ultimo, dalla Circolare 2/2017 del Ministero per la semplificazione e la pubblica amministrazione, si doterà di apposita regolamentazione interna che disciplini le varie tipologie di accesso.

## 11. PROGRAMMA PER LA TRASPARENZA

Il D.Lgs. 97/2016 «Revisione e semplificazione delle disposizioni in materia di prevenzione della corruzione, pubblicità e trasparenza, correttivo della legge 6 novembre 2012, n. 190 e del decreto legislativo 14 marzo 2013 n. 33, ai sensi dell'articolo 7 della legge 7 agosto 2015, n. 124 in materia di riorganizzazione delle amministrazioni pubbliche», ha apportato numerosi cambiamenti alla normativa sulla trasparenza, rafforzandone il valore di principio che caratterizza l'organizzazione e l'attività delle pubbliche amministrazioni e i rapporti con i cittadini.

Il citato D.Lgs. 97/2016 è intervenuto, con abrogazioni o integrazioni, su diversi obblighi di trasparenza. Tra le modifiche di carattere generale di maggior rilievo, si rileva l'introduzione del nuovo istituto dell'accesso civico generalizzato agli atti e ai documenti detenuti dalle pubbliche amministrazioni, l'unificazione fra il Programma triennale di prevenzione della corruzione e quello della trasparenza, l'introduzione di nuove sanzioni pecuniarie nonché l'attribuzione ad ANAC della competenza all'irrogazione delle stesse.

Con Delibera n.1310 del 28 dicembre 2016 l'ANAC ha emanato le "Linee guida recanti indicazioni sull'attuazione degli obblighi di pubblicità e trasparenza e diffusione di informazioni contenute nel D.Lgs. 33/2013 come modificato dal D.Lgs. 97/2016", come previsto dal PNA 2016 e con l'obiettivo di fornire indicazioni alle pubbliche amministrazioni e ad altri enti, sulle principali e più significative modifiche intervenute.

Tra le modifiche più importanti del D.Lgs. 33/2013 si registra quella della piena integrazione del Programma triennale della trasparenza e dell'integrità nel Piano triennale di prevenzione della corruzione, ora anche della trasparenza (PTPCT) come già indicato nella delibera n. 831/2016 dell'Autorità sul PNA 2016.

Nel novellato art. 10 del D.Lgs. 33/2013, che prevede l'accorpamento tra programmazione della trasparenza e programmazione delle misure di prevenzione della corruzione, viene chiarito che la sezione del PTPCT sulla trasparenza debba essere impostata come atto organizzativo fondamentale dei flussi informativi necessari per garantire, all'interno di ogni ente, l'individuazione/l'elaborazione, la trasmissione e la pubblicazione dei dati

Il Programma per la Trasparenza, parte integrante e sostanziale del Piano Anticorruzione, specifica le modalità, i tempi di attuazione, le risorse dedicate e gli strumenti di verifica dell'efficacia delle iniziative intraprese. L'obiettivo è portare a compimento il lavoro svolto negli anni precedenti e dare attuazione a quanto previsto, ma non realizzato in precedenza, nella consapevolezza che il PTPCT costituisce uno strumento importante per assicurare i valori costituzionali dell'imparzialità e del buon andamento delle pubbliche amministrazioni, oltre ad essere un mezzo di diffusione della cultura della legalità e dell'integrità nel settore pubblico perché favorisce il controllo sociale sull'azione amministrativa e sull'utilizzo delle risorse pubbliche.

La Delibera Anac 1074 del 21 novembre 2018 di Aggiornamento al Piano Nazionale Anticorruzione ha posto l'attenzione sul rapporto tra "trasparenza" e nuova disciplina della tutela dei dati personali, di cui al Regolamento UE 2016/679.

Si riporta di seguito lo stralcio delle indicazioni fornite da Anac sull'argomento:

### Delibera Anac 1074 del 21 novembre 2018 - Paragrafo 7

*A seguito dell'applicazione dal 25 maggio 2018 del Regolamento (UE) 2016/679 del Parlamento Europeo e del Consiglio del 27 aprile 2016 «relativo alla protezione delle persone fisiche con riguardo al trattamento dei dati personali, nonché alla libera circolazione di tali dati e che abroga la direttiva 95/46/CE (Regolamento generale sulla protezione dei dati)» (si seguito RGPD) e, dell'entrata in vigore, il 19 settembre 2018, del decreto legislativo 10 agosto 2018, n. 101 che adegua il Codice in materia di protezione dei dati personali - decreto legislativo 30 giugno 2003, n. 196 - alle disposizioni del Regolamento (UE) 2016/679, sono stati formulati quesiti all'ANAC volti a chiarire la compatibilità della nuova disciplina con gli obblighi di pubblicazione previsti dal d.lgs. 33/2013.*

*Occorre evidenziare, al riguardo, che l'art. 2-ter del d.lgs. 196/2003, introdotto dal d.lgs. 101/2018, in continuità con il previgente articolo 19 del Codice, dispone al comma 1 che la base giuridica per il trattamento di dati personali effettuato per l'esecuzione di un compito di interesse pubblico o connesso all'esercizio di pubblici poteri, ai sensi dell'art. 6, paragrafo 3, lett. b) del Regolamento (UE) 2016/679, «è costituita esclusivamente da una norma di legge o, nei casi previsti dalla legge, di regolamento». Inoltre il comma 3 del medesimo articolo stabilisce*

che «La diffusione e la comunicazione di dati personali, trattati per l'esecuzione di un compito di interesse pubblico o connesso all'esercizio di pubblici poteri, a soggetti che intendono trattarli per altre finalità sono ammesse unicamente se previste ai sensi del comma 1».

Il regime normativo per il trattamento di dati personali da parte dei soggetti pubblici è, quindi, rimasto sostanzialmente inalterato essendo confermato il principio che esso è consentito unicamente se ammesso da una norma di legge o, nei casi previsti dalla legge, di regolamento. Pertanto, fermo restando il valore riconosciuto alla trasparenza, che concorre ad attuare il principio democratico e i principi costituzionali di eguaglianza, di imparzialità, buon andamento, responsabilità, efficacia ed efficienza nell'utilizzo di risorse pubbliche, integrità e lealtà nel servizio alla nazione (art. 1, d.lgs. 33/2013), occorre che le pubbliche amministrazioni, prima di mettere a disposizione sui propri siti web istituzionali dati e documenti (in forma integrale o per estratto, ivi compresi gli allegati) contenenti dati personali, verifichino che la disciplina in materia di trasparenza contenuta nel d.lgs. 33/2013 o in altre normative, anche di settore, preveda l'obbligo di pubblicazione.

Giova rammentare, tuttavia, che l'attività di pubblicazione dei dati sui siti web per finalità di trasparenza, anche se effettuata in presenza di idoneo presupposto normativo, deve avvenire nel rispetto di tutti i principi applicabili al trattamento dei dati personali contenuti all'art. 5 del Regolamento (UE) 2016/679, quali quelli di liceità, correttezza e trasparenza; minimizzazione dei dati; esattezza; limitazione della conservazione; integrità e riservatezza tenendo anche conto del principio di "responsabilizzazione" del titolare del trattamento. In particolare, assumono rilievo i principi di adeguatezza, pertinenza e limitazione a quanto necessario rispetto alle finalità per le quali i dati personali sono trattati («minimizzazione dei dati») (par. 1, lett. c) e quelli di esattezza e aggiornamento dei dati, con il conseguente dovere di adottare tutte le misure ragionevoli per cancellare o rettificare tempestivamente i dati inesatti rispetto alle finalità per le quali sono trattati (par. 1, lett. d).

Il medesimo d.lgs. 33/2013 all'art. 7 bis, co. 4, dispone inoltre che «Nei casi in cui norme di legge o di regolamento prevedano la pubblicazione di atti o documenti, le pubbliche amministrazioni provvedono a rendere non intelligibili i dati personali non pertinenti o, se sensibili o giudiziari, non indispensabili rispetto alle specifiche finalità di trasparenza della pubblicazione». Si richiama anche quanto previsto all'art. 6 del d.lgs. 33/2013 rubricato "Qualità delle informazioni" che risponde alla esigenza di assicurare esattezza, completezza, aggiornamento e adeguatezza dei dati pubblicati.

In generale, in relazione alle cautele da adottare per il rispetto della normativa in materia di protezione dei dati personali nell'attività di pubblicazione sui siti istituzionali per finalità di trasparenza e pubblicità dell'azione amministrativa, si rinvia alle più specifiche indicazioni fornite dal Garante per la protezione dei dati personali.

Si ricorda inoltre che, in ogni caso, ai sensi della normativa europea, il Responsabile della Protezione dei Dati-RPD (vedi infra paragrafo successivo) svolge specifici compiti, anche di supporto, per tutta l'amministrazione essendo chiamato a informare, fornire consulenza e sorvegliare in relazione al rispetto degli obblighi derivanti della normativa in materia di protezione dei dati personali (art. 39 del RGPD).

#### 7.1. Rapporti tra RPCT e Responsabile della Protezione dei Dati -RPD

Un indirizzo interpretativo con riguardo ai rapporti fra il Responsabile della prevenzione della corruzione (RPCT) e il Responsabile della protezione dei dati - RPD, figura introdotta dal Regolamento (UE) 2016/679 (artt. 37-39), è stato sollecitato all'Autorità da diverse amministrazioni. Ciò in ragione della circostanza che molte amministrazioni e soggetti privati tenuti al rispetto delle disposizioni contenute nella l. 190/2012, e quindi alla nomina del RPCT, sono chiamate a individuare anche il RPD.

Come chiarito dal Garante per la protezione dei dati personali l'obbligo investe, infatti, tutti i soggetti pubblici, ad esempio, le amministrazioni dello Stato, anche con ordinamento autonomo, gli enti pubblici non economici nazionali, regionali e locali, le Regioni e gli enti locali, le università, le Camere di commercio, industria, artigianato e agricoltura, le aziende del Servizio sanitario nazionale, le autorità indipendenti ecc.

Secondo le previsioni normative, il RPCT è scelto fra personale interno alle amministrazioni o enti (si rinvia al riguardo all'art. 1, co. 7, della l. 190/2012 e alle precisazioni contenute nei Piani nazionali anticorruzione 2015 e 2016). Diversamente il RPD può essere individuato in una professionalità interna all'ente o assolvere ai suoi compiti in base ad un contratto di servizi stipulato con persona fisica o giuridica esterna all'ente (art. 37 del Regolamento (UE) 2016/679).

Fermo restando, quindi, che il RPCT è sempre un soggetto interno, qualora il RPD sia individuato anch'esso fra soggetti interni, l'Autorità ritiene che, per quanto possibile, tale figura non debba coincidere con il RPCT. Si valuta, infatti, che la sovrapposizione dei due ruoli possa rischiare di limitare l'effettività dello svolgimento delle attività riconducibili alle due diverse funzioni, tenuto conto dei numerosi compiti e responsabilità che la normativa attribuisce sia al RPD che al RPCT.

Eventuali eccezioni possono essere ammesse solo in enti di piccole dimensioni qualora la carenza di personale renda, da un punto di vista organizzativo, non possibile tenere distinte le due funzioni. In tali casi, le amministrazioni e gli enti, con motivata e specifica determinazione, possono attribuire allo stesso soggetto il ruolo di RPCT e RPD.

Giova sottolineare che il medesimo orientamento è stato espresso dal Garante per la protezione dei dati personali nella FAQ n. 7 relativa al RPD in ambito pubblico, laddove ha chiarito che «In linea di principio, è quindi ragionevole che negli enti pubblici di grandi dimensioni, con trattamenti di dati personali di particolare complessità e sensibilità, non vengano assegnate al RPD ulteriori responsabilità (si pensi, ad esempio, alle amministrazioni centrali, alle agenzie, agli istituti previdenziali, nonché alle regioni e alle asl). In tale quadro, ad esempio, avuto riguardo, caso per caso, alla specifica struttura organizzativa, alla dimensione e alle attività del singolo titolare o responsabile, l'attribuzione delle funzioni di RPD al responsabile per la prevenzione della corruzione e per la trasparenza, considerata la molteplicità degli adempimenti che incombono su tale figura, potrebbe rischiare di creare un cumulo di impegni tali da incidere negativamente sull'effettività dello svolgimento dei compiti che il RGPD attribuisce al RPD».

Resta fermo che, per le questioni di carattere generale riguardanti la protezione dei dati personali, il RPD costituisce una figura di riferimento anche per il RPCT, anche se naturalmente non può sostituirsi ad esso nell'esercizio delle funzioni. Si consideri, ad esempio, il caso delle istanze di riesame di decisioni sull'accesso civico generalizzato che, per quanto possano riguardare profili attinenti alla protezione dei dati personali, sono decise dal RPCT con richiesta di parere al Garante per la protezione dei dati personali ai sensi dell'art. 5, co. 7, del d.lgs. 33/2013. In questi casi il RPCT ben si può avvalere, se ritenuto necessario, del supporto del RPD nell'ambito di un rapporto di collaborazione interna fra gli uffici ma limitatamente a profili di carattere generale, tenuto conto che proprio la legge attribuisce al RPCT il potere di richiedere un parere al Garante per la protezione dei dati personali. Ciò anche se il RPD sia stato eventualmente già consultato in prima istanza dall'ufficio che ha riscontrato l'accesso civico oggetto del riesame.

*Le considerazioni sopra espresse per le amministrazioni e gli enti valgono anche per i soggetti di cui all'art. 2-bis, co. 2, del d.lgs. 33/2013 tenuti a nominare il RPCT, qualora, ai sensi del Regolamento (UE) 2016/679, siano obbligati a designare anche il RPD.*

*Ci si riferisce agli enti pubblici economici, agli ordini professionali, alle società in controllo pubblico come definite all'art. 2, co. 1, lett. m), del d.lgs. 175 del 2016, alle associazioni, alle fondazioni e agli enti di diritto privato comunque denominati, anche privi di personalità giuridica, con bilancio superiore a cinquecentomila euro, la cui attività sia finanziata in modo maggioritario per almeno due esercizi finanziari consecutivi nell'ultimo triennio da pubbliche amministrazioni e in cui la totalità dei titolari o dei componenti dell'organo d'amministrazione o di indirizzo sia designata da pubbliche amministrazioni (Cfr. determinazione ANAC 1134/2017).*

Anche il PNA 2019 ha ulteriormente approfondito la nozione di "trasparenza" dedicando a questo istituto il Paragrafo 4. Ribadito il ruolo di primaria importanza assegnato dal legislatore alla trasparenza, la delibera 1064/2019 ha individuato la trasparenza anche quale regola per l'organizzazione, per l'attività amministrativa e per la realizzazione di una moderna democrazia. In tal senso si è espresso anche il Consiglio di Stato laddove ha ritenuto che *«la trasparenza viene a configurarsi, ad un tempo, come un mezzo per porre in essere una azione amministrativa più efficace e conforme ai canoni costituzionali e come un obiettivo a cui tendere, direttamente legato al valore democratico della funzione amministrativa»*.

## **11.1 La finalità del Programma triennale della trasparenza**

I principi in tema di trasparenza direttamente applicabili agli enti locali riguardano obblighi generali di "informazione concernenti ogni aspetto dell'organizzazione, degli indicatori relativi agli andamenti gestionali e all'utilizzo delle risorse, dei risultati dell'attività di misurazione e valutazione", intesi come livelli essenziali delle prestazioni erogate dalle PA ai sensi dell'art. 117, c. 2, lett. m, della Costituzione. Il punto di partenza è dunque comprendere come rispondere in modo adeguato ai bisogni sociali di conoscenza e di fruibilità delle informazioni sull'attività delle PA. Ciò significa che i protagonisti di questo processo sono i cittadini e le organizzazioni che li associano come portatori di interessi. In quest'ottica è necessario, come più volte chiarito anche dall'ANAC (ad es. nelle Del. 2/12 e 50/13):

- non limitarsi a concepire la trasparenza come mero rispetto degli obblighi di pubblicazione attraverso la redazione del "documento" Programma triennale della trasparenza;
- favorire la partecipazione degli stakeholder allo sviluppo di livelli di trasparenza adeguati ai bisogni sociali dei cittadini (processo di coinvolgimento);
- favorire forme diffuse di controllo sul perseguimento delle funzioni istituzionali e sull'utilizzo delle risorse pubbliche, in una logica di piena apertura dell'amministrazione verso l'esterno e non solamente di mero adempimento delle norme puntuali sugli obblighi di pubblicazione. Il coinvolgimento degli stakeholder, che già nelle precedenti versioni del PTTI aveva un ruolo centrale, diventa, a partire da quest'anno, l'elemento ispiratore.

Sulla base delle indicazioni fornite da Anac nella determinazione n. 12/2015 relativamente all'adozione del Piano Anticorruzione, anche per questa sezione del Piano, non si può prescindere dal contesto esterno ed interno in cui lo stesso si colloca.

## **11.2 Le procedure di definizione e aggiornamento**

### ***Le fasi e gli attori coinvolti***

Per quanto riguarda la procedura di elaborazione ed adozione del programma della Trasparenza, si rinvia a quanto illustrato in relazione al percorso svolto per l'adozione del Piano Anticorruzione, con l'aggiunta di un attore particolare, l'OIV, che, in materia di Trasparenza, è chiamato a controllare il rispetto degli obblighi di pubblicazione, secondo le indicazioni e le scadenze temporali stabilite da Anac.

### ***Modalità di raccordo con gli strumenti di programmazione dell'ente***

L'art. 10 del D.Lgs. 33/2013, come modificato dal D.lgs. 97/2016 stabilisce che *"La promozione di maggiori livelli di trasparenza costituisce un obiettivo strategico di ogni amministrazione, che deve tradursi nella definizione di obiettivi organizzativi e individuali"* (comma 3) e che *"Le amministrazioni pubbliche garantiscono la massima trasparenza in ogni fase del ciclo di gestione della performance"* (comma 4).

Pertanto il Piano delle performance è strutturato tenendo conto anche di quanto previsto dal Programma triennale per la prevenzione della corruzione e della trasparenza. Nell'ambito della trasparenza, per ogni Settore sarà assegnato l'obiettivo di standardizzare le operazioni di pubblicazione richieste per la sezione "Amministrazione trasparente" del sito web istituzionale, secondo le linee guida fornite dal Responsabile della trasparenza e dai referenti interni. Inoltre, nell'ambito dei comportamenti organizzativi saranno inseriti fattori di valutazione inerenti la trasparenza e l'anticorruzione.

Richiamando le indicazioni fornite dalla delibera Anac 1208 del 22 novembre 2017 "Approvazione definitiva dell'aggiornamento al Piano nazionale Anticorruzione" è opportuno, tuttavia, precisare che *"Sotto il profilo operativo, [...] certamente alcune analisi che l'amministrazione è tenuta a fare per il Piano della performance sono utili anche per il PTCP"*

(si veda il caso dell'analisi di contesto interno laddove è richiesto un esame della struttura organizzativa o la stessa mappatura dei processi) e viceversa (il caso dell'individuazione dei responsabili delle misure e dei loro obiettivi nel PTPC è necessario sia considerato in termini di performance individuale e di struttura nel Piano delle performance).

Anche a seguito di un confronto sul tema svolto con il Dipartimento della Funzione Pubblica, l'Autorità ritiene che la necessità di ottimizzare le analisi e i dati a disposizione delle amministrazioni non può condurre ad un'unificazione tout-court degli strumenti programmatori, stanti le diverse finalità e le diverse responsabilità connesse. Proprio di queste differenze deve essere data chiara evidenza da parte delle amministrazioni. Si ribadisce che per il PTPC ciò che rileva è, da un lato, la gestione del rischio e la chiara identificazione delle misure di prevenzione della corruzione anche in termini di definizione di tempi e di responsabilità, dall'altro, l'organizzazione dei flussi informativi per la pubblicazione e i relativi responsabili per l'attuazione della trasparenza”.

Per il triennio 2026/2028 sarà garantito il raccordo tra il PTPCTI e gli obiettivi del Piano delle performance attraverso le seguenti modalità:

- obiettivi del PTPCTI formulati sulla base degli esiti dell'attività di monitoraggio degli obblighi di pubblicazione, tenendo conto delle indicazioni degli organi di indirizzo e controllo e della strumentalità degli obblighi di trasparenza rispetto alle finalità di anticorruzione;
- tali obiettivi, definiti nel PTPCTI adottato ogni anno, sono riportati nel PEG/Piano della performance;
- gli obiettivi di trasparenza vengono assegnati ai singoli Dirigenti non solo come obiettivi individuali, ma soprattutto come obiettivi di performance organizzativa.

### **Il coinvolgimento dei portatori di interessi interni**

Nel ribadire la centralità del coinvolgimento degli stakeholder, il punto di partenza è l'attenzione, in prima battuta, verso quelli interni. Per quanto riguarda in particolare il personale, si tratta di diffondere il più possibile la conoscenza della normativa in materia di trasparenza e degli adempimenti che ne discendono, per garantire una maggiore puntualità e consapevolezza nella gestione dei dati e della loro pubblicazione.

Si prevedono, quindi, iniziative formative rivolte ai Responsabili, ai dipendenti, ai referenti per la trasparenza e l'anticorruzione. Sarà inoltre opportuno organizzare incontri su singoli obblighi di pubblicazione, allo scopo di superare la logica del mero adempimento delle previsioni di legge e creare l'occasione per ripensare il modo in cui vengono redatti gli atti, in un'ottica di trasparenza.

L'iniziativa sarà destinata anche a quelle figure che, in ogni singolo Settore, saranno coinvolte nella gestione della sezione "Amministrazione trasparente" del sito istituzionale.

### **Gli obiettivi strategici in materia di trasparenza**

Gli obiettivi che l'Ente intende perseguire in materia di trasparenza nel corso dei prossimi tre anni si articolano tenendo conto delle seguenti finalità:

- A. Miglioramento del modello organizzativo adottato per la gestione della trasparenza (Modello organizzativo);
- B. Completezza, comprensibilità, tempestività o accuratezza delle informazioni pubblicate (Qualità delle informazioni).

Sarà quindi necessario assicurare la costruzione di flussi stabili e diretti delle informazioni da pubblicare con una modalità di acquisizione il più possibile vicina alla fonte e al loro archivio naturale. L'Ente dovrà quindi progettare e implementare automatismi informatici, oltre che potenziare quelli già presenti, per l'aggiornamento e il caricamento dei dati nella sezione "Amministrazione Trasparente", al fine di evitare la staticità delle informazioni pubblicate e il loro mancato aggiornamento nel tempo. Inoltre non si potrà prescindere dalla consultazione e/o preventiva informazione degli stakeholder su determinate tematiche.

## **12. PROCESSO DI ATTUAZIONE DEL PROGRAMMA**

### **12.1 Struttura, ruoli e funzioni**

La struttura che garantisce la definizione, l'attuazione, il monitoraggio e l'aggiornamento degli obblighi di trasparenza costituisce una rete articolata su due livelli:

- primo livello: è rappresentato dal Responsabile per la trasparenza che viene coadiuvato da referenti interni che si occupano della trasparenza e dell'anticorruzione;
- secondo livello: è rappresentato dai Responsabili di servizio (P.O.) che in accordo con i soggetti individuati nel primo livello sono chiamati a scegliere il/i soggetto/i (referenti della trasparenza) di ogni singolo Settore, idoneo/i a svolgere tale funzione alla luce del profilo rivestito e della valutazione congiunta sull'idoneità dei soggetti stessi.

Si intende quindi creare un modello organizzativo di identificazione di responsabilità diffuse in materia di trasparenza e anticorruzione, fissando specifiche responsabilità in relazione alle singole fasi.

## **12.2 Responsabile per la trasparenza**

Il Responsabile per la trasparenza del Comune di PINAROLO PO è individuato nella figura del Segretario Comunale e qualora assente al Vice-Segretario.

CONTATTI:

[urp@comune.pinarolopo.pv.it](mailto:urp@comune.pinarolopo.pv.it)

Il Responsabile per la Trasparenza svolge le funzioni attribuitegli dalla normativa. In particolare:

- Il Responsabile svolge stabilmente un'attività di controllo sull'adempimento da parte dell'amministrazione degli obblighi di pubblicazione previsti dalla normativa vigente, assicurando la completezza, la chiarezza e l'aggiornamento delle informazioni pubblicate, nonché segnalando all'organo di indirizzo politico, all'Organismo indipendente di valutazione (OIV), all'Autorità nazionale anticorruzione e, nei casi più gravi, all'ufficio di disciplina i casi di mancato o ritardato adempimento degli obblighi di pubblicazione (art.43, comma 1 D.Lgs. 33/2013, come modificato dal D.Lgs. 97/2016).
- In relazione alla loro gravità, il Responsabile segnala i casi di inadempimento o di adempimento parziale degli obblighi in materia di pubblicazione previsti dalla normativa vigente, all'ufficio di disciplina, ai fini dell'eventuale attivazione del procedimento disciplinare. Il responsabile segnala altresì gli inadempimenti al vertice politico dell'amministrazione, all'OIV ai fini dell'attivazione delle altre forme di responsabilità (art.43, comma 5 D.Lgs. 33/2013, come modificato dal D.Lgs. 97/2016).

I Responsabili di ogni settore svolgono le funzioni attribuite loro dalla normativa. In particolare:

- I responsabili degli uffici dell'amministrazione garantiscono il tempestivo e regolare flusso delle informazioni da pubblicare ai fini del rispetto dei termini stabiliti dalla legge (art.43, comma 3 D.Lgs. 33/2013, come modificato dal D.Lgs. 97/2016).
- Inoltre, i responsabili dell'amministrazione e il Responsabile per la trasparenza controllano e assicurano la regolare attuazione dell'accesso civico sulla base di quanto stabilito dal decreto (art.43, comma 4 D.Lgs. 33/2013, come modificato dal D.Lgs. 97/2016).

## **12.3 Responsabili e Referenti sulla trasparenza e anticorruzione**

Il novellato art.10, comma 1 del D.Lgs. 33/2013 ha statuito che *“Ogni amministrazione indica, in un'apposita sezione del Piano triennale per la prevenzione della corruzione di cui all'articolo\_1, comma 5, della legge n. 190 del 2012, i responsabili della trasmissione e della pubblicazione dei documenti, delle informazioni e dei dati”*.

Pertanto, caratteristica essenziale della sezione della trasparenza è l'indicazione dei soggetti responsabili della trasmissione dei dati, intesi quali uffici tenuti alla individuazione e/o alla elaborazione dei dati, e di quelli cui spetta la pubblicazione.

I Responsabili dell'Ente:

- si impegnano a garantire la tempestività e la regolarità dei flussi informativi per i quali assumono la responsabilità della trasmissione, della pubblicazione e aggiornamento dei dati soggetti agli obblighi di pubblicazione, nel rispetto dei termini e dei criteri definiti nella mappa degli obblighi di pubblicazione riportata al paragrafo 12.4; la mancata, incompleta o tardiva comunicazione delle informazioni e dei dati comportano responsabilità dirigenziali, disciplinari, sanzioni amministrative pecuniarie per i casi specifici (art. 47 D.Lgs. 33/2013) e possono essere causa di responsabilità per danno all'immagine dell'amministrazione;
- collaborano con il Responsabile della prevenzione della corruzione e della trasparenza, partecipando attivamente alla definizione ed all'aggiornamento della Sezione “Trasparenza amministrativa” del sito web istituzionale, secondo le modalità e i termini della procedura stabilita. In particolare:
  - coinvolgono gli stakeholder nell'individuazione delle esigenze di trasparenza;
  - partecipano alla mappatura degli obblighi di pubblicazione e delle responsabilità interne;
- rispondono alle richieste del Responsabile della prevenzione della corruzione e della trasparenza, in occasione delle verifiche periodiche e dell'attività di monitoraggio, fornendo tutti i chiarimenti e le informazioni necessarie, e garantendo l'attuazione di tutte le azioni richieste per garantire il regolare e tempestivo flusso dei dati di propria competenza;
- monitorano l'attività dei propri collaboratori assicurando la loro attiva collaborazione nell'adempimento degli obblighi di trasparenza previsti in capo all'Ente e in particolare nell'elaborazione, reperimento e trasmissione dei dati sottoposti all'obbligo di pubblicazione sul sito istituzionale, secondo quanto previsto dall'art. 9 del Codice di comportamento dei dipendenti delle pubbliche amministrazioni (D.P.R. 62/2013). L'inadempimento degli obblighi di pubblicazione è valutato ai fini della responsabilità dirigenziale e possono dar luogo a responsabilità per danno all'immagine dell'amministrazione ed alle altre sanzioni generali e specifiche previste dalla legge.

## La mappa delle responsabilità

Responsabilità	Descrizione
Trasmissione	Per trasmissione si intende, nel caso in cui i dati siano archiviati in una banca dati, sia l'immissione dei dati nell'archivio, sia la confluenza degli stessi dall'archivio al soggetto responsabile della pubblicazione sul sito (Del. A.N.AC. 50/2013, Par. 2.2).
Pubblicazione	Per pubblicazione si intende la pubblicazione di documenti, dati e informazioni in conformità alle specifiche e alle regole tecniche di cui all'allegato A del D.Lgs. 33/2013 e s.m.i. (art. 2, D.Lgs. 33/2013 e s.m.i.).
Aggiornamento	Con il termine aggiornamento non si intende necessariamente la modifica del dato, essendo talvolta sufficiente un controllo dell'attualità delle informazioni pubblicate, anche a tutela di eventuali interessi individuali coinvolti (Del. A.N.AC. 50/2013, Allegato 2, Par. 2).

### **12.4 Gli obblighi di pubblicazione**

Gli obblighi di pubblicazione sono riportati nell'allegato 1 alle "Prime linee guida recanti indicazioni sull'attuazione degli obblighi di pubblicità, trasparenza e diffusione di informazioni contenute nel D.Lgs. 33/2013, come modificato dal D.Lgs. 97/2016", approvate con delibera ANAC n. 1310 del 28/12/2016, nel quale sono dettagliate le descrizioni dei singoli obblighi, aggregati per tipologie di dati e per macrofamiglie. A ciascun obbligo è associato il riferimento normativo e l'ambito soggettivo, la specificazione dei relativi contenuti e la frequenza di aggiornamento richiesta.

Ai sensi dell'art 10, comma 1, del citato D.Lgs 33/2013, il presente Piano riporta i riferimenti dei soggetti responsabili della trasmissione/aggiornamento e pubblicazione dei singoli obblighi (**Allegato 3**), i cui nominativi sono individuabili nell'organigramma dell'Ente pubblicato alla pagina:

<https://www.comune.pinarolopo.pv.it/it-it/amministrazione/amministrazione-trasparente/altri-contenuti/prevenzione-della-corruzione/2013#14032>

Tutti i documenti dovranno essere predisposti per la pubblicazione in formato aperto (esempio: PDF/A, tutti i formati di Libre Office, html, ecc.).

Ciascun Responsabile di servizio, che è individuato come responsabile della trasmissione/aggiornamento o della pubblicazione dei dati, si impegna a garantire il rispetto dei termini di pubblicazione e della frequenza di aggiornamento dei dati dichiarati nella mappa degli obblighi di pubblicazione.

### **12.5 Limiti alla trasparenza: bilanciamento fra trasparenza e privacy**

Come indicato nella Circolare 2 del 19/7/2013 del Dipartimento della Funzione Pubblica, l'attuazione della trasparenza deve essere in ogni caso temperata con l'interesse costituzionalmente protetto della tutela della riservatezza per evitare un'indebita diffusione dei dati personali, che comporta un trattamento illegittimo, in linea con gli orientamenti del Garante per la protezione dei dati personali. A tale scopo sono previste forme e modalità di pubblicazione degli atti finalizzate a garantire il rispetto delle norme vigenti in materia di privacy.

Si citano a tale proposito anche le Linee guida del Garante per la protezione dei dati personali, "Linee in materia di trattamento di dati personali, contenuti anche in atti e documenti amministrativi, effettuato per finalità di pubblicità e trasparenza sul web da soggetti pubblici e da altri enti obbligati", accessibili al link:

<https://www.garanteprivacy.it/web/guest/home/docweb/-/docweb-display/docweb/3134436>

## **13. MONITORAGGIO ED AUDIT**

### **13.1 La gestione dei flussi informativi**

Con riferimento agli obblighi di pubblicazione, per ogni obbligo si continuerà gradualmente ad individuare i sistemi informativi attualmente adottati per la conservazione trasmissione e la pubblicazione dei dati. Ogni fonte informativa sarà classificata nelle seguenti categorie, a seconda dell'origine del dato:

- documento cartaceo, o file scansionato o in formato non aperto;
- file o database interno in formato aperto;
- banca dati o software gestionale.

Ciascun Responsabile di Settore si impegna a garantire il rispetto dei termini di pubblicazione e della frequenza di aggiornamento dei dati dichiarati nella mappa degli obblighi di pubblicazione di cui all'allegato 1 della delibera ANAC 1310/2016.

Nell'anno 2025 la gestione dei flussi informativi è stata notevolmente aggiornata, per ciò che concerne, in particolare protocollo, delibere, decreti, determinazioni dirigenziali, ordinanze, con sottoscrizione dei citati documenti esclusivamente digitale.

Nel corso dell'anno 2026 sarà ulteriormente implementata la gestione dei flussi informativi.

### **13.2 Il monitoraggio interno**

L'art. 43, c. 1 del D.Lgs. 33/2013 affida al Responsabile per la trasparenza il compito di svolgere "stabilmente un'attività di controllo sull'adempimento da parte dell'amministrazione degli obblighi di pubblicazione previsti dalla normativa vigente, assicurando la completezza, la chiarezza e l'aggiornamento delle informazioni pubblicate, nonché segnalando all'organo di indirizzo politico, all'Organismo indipendente di valutazione (OIV), all'Autorità nazionale anticorruzione e, nei casi più gravi, all'ufficio di disciplina i casi di mancato o ritardato adempimento degli obblighi di pubblicazione".

Il Responsabile per la trasparenza garantisce il monitoraggio interno degli obblighi di trasparenza con l'ausilio dei Dirigenti ed altresì con quello del Nucleo di valutazione con le seguenti modalità:

- verifiche mirate in corso d'anno;
- monitoraggio programmato e report.

La definizione delle procedure di monitoraggio interno comporterà l'individuazione di fasi, attori e responsabilità relativamente al monitoraggio e agli audit.

### **13.3 L'attestazione del Nucleo di Valutazione**

L'attestazione dell'assolvimento degli obblighi di trasparenza e pubblicazione rilasciata dal Nucleo di Valutazione è finalizzata a certificare la veridicità e attendibilità delle informazioni riportate nel report di monitoraggio (ed in particolare nella griglia di attestazione), predisposto dal Responsabile per la trasparenza, riguardo all'assolvimento di ciascun obbligo di pubblicazione sul sito web dell'amministrazione (in apposita sezione "Amministrazione trasparente") dei dati previsti dalle leggi vigenti nonché dell'aggiornamento dei medesimi dati al momento dell'attestazione. Per certificazione della veridicità, si intende la conformità tra quanto rilevato dal Nucleo di Valutazione nella griglia di monitoraggio ed attestazione e quanto pubblicato sul sito istituzionale al momento dell'attestazione. L'attestazione viene rilasciata con cadenza annuale. L'attestazione non esaurisce e non si sostituisce ad eventuali ulteriori verifiche che il Nucleo di Valutazione può decidere di effettuare d'ufficio oppure a seguito delle segnalazioni interne del Responsabile per la trasparenza o delle segnalazioni pervenute dall'A.N.AC. o dai cittadini.

## **14. DATI ULTERIORI**

Oltre alla trasparenza intesa come misura generale quale adeguamento agli obblighi di pubblicazione previsti dal D.Lgs. 33/2013 e dalla normativa vigente, le amministrazioni e gli enti possono pubblicare i c.d. "dati ulteriori", come previsto dalla Legge 190/2012 (art. 1, c. 9, lett. f) e dall'art. 7-bis, c. 3, del D.Lgs. 33/2013.

Si ritiene di interesse per gli stakeholders del Comune di PINAROLO PO la seguente documentazione da pubblicare nelle sottosezioni indicate a fianco:

- Aggiornamento del Piano di razionalizzazione delle società (art. 1, c. 612, L. 190/14, Legge di stabilità 2015; artt. 20 e 24 D.Lgs. 19/8/2016, n. 175): sezione "Enti controllati".

Area di rischio: A) PERSONALE

Rif. Processo	Processo	Fasi del Processo	Settori coinvolti	Evento corruttivo	Livello di rischio	Misure di trattamento del rischio	Responsabile delle misure	Monitoraggio	Tipologia misura
A.1	Progressioni di carriera	1) Definizione dei requisiti 2) Avviso di progressione 3) Nomina commissione 4) Valutazione candidati 5) Attribuzione progressione	Settore amministrativo	Precostituzione dei requisiti al fine di favorire un determinato candidato	Rilevante	Definizione preventiva dei criteri di selezione e della percentuale degli ammessi alle progressioni	Segretario Comunale e se assente Vice-Segretario Comunale	Annuale	Misura di rotazione
A.2	Definizione fabbisogno del personale	1) Ricognizione a cura dei responsabili di area delle necessità di risorse umane 2) Valutazione dei vincoli normativi e delle possibilità di reclutamento 3) Programmazione delle assunzioni	Tutti i Settori	Incoerenza con le reali necessità, al fine di favorire particolari soggetti	Rilevante	Predisposizione del fabbisogno del personale coerente con le reali necessità dell'ente	Tutti i Responsabili	Annuale	Misura di trasparenza
A.3	Assunzione di personale mediante concorso pubblico	1) Definizione requisiti richiesti per la copertura del posto 2) Bando di concorso 3) Nomina Commissione 4) Valutazione delle prove 5) Assunzione	Settore amministrativo	Richiesta di requisiti specifici non giustificati dalla posizione da ricoprire, al fine di favorire un particolare soggetto	Rilevante	Includere nella Commissione d'esame componenti esterni all'Ente o comunque al Settore	Segretario Comunale e se assente Vice-Segretario Comunale	Annuale	Misura di trasparenza
A.4	Assunzione di personale mediante mobilità esterna	1) Definizione requisiti richiesti per la copertura del posto 2) Avviso di mobilità 3) Nomina Commissione 4) Valutazione candidati 5) Assunzione	Settore amministrativo	Precostituzione dei requisiti in funzione dei titoli già in possesso di un candidato	Rilevante	Includere nella Commissione d'esame componenti esterni all'Ente o comunque al Settore	Segretario Comunale e se assente Vice-Segretario Comunale	Annuale	Misura di trasparenza

Area di rischio: B) CONTRATTI PUBBLICI

Rif. Processo	Processo	Fasi del Processo	Settori coinvolti	Evento corruttivo	Livello di rischio	Misure di trattamento del rischio	Responsabil e delle misure	Monitoraggio	Tipologia misura
B.1	Progettazione della gara	1) Redazione di uno studio di fattibilità o progetto preliminare in caso di lavori 2) Individuazione delle specifiche tecniche dei lavori e della fornitura di beni e servizi	Tutti i Settori	Definizione delle specifiche tecniche e requisiti di partecipazione eccessivamente dettagliati, al fine di favorire un determinato soggetto	Rilevante	Obbligo di motivazione nel caso di specifiche tecniche e requisiti di accesso eccessivamente dettagliati	Segretario Comunale e se assente Vice-Segretario Comunale	Annuale	Misura di definizione di standard di comportamento
B.2	Programmazione e approvvigionamento	1) Analisi preliminare dei fabbisogni dell'ente	Tutti i Settori	Ricorso alla proroga o alla procedura d'urgenza al fine di agevolare particolari soggetti	Rilevante	Comunicazione al RPC di tutte le proroghe e affidamenti in via d'urgenza	Segretario Comunale e se assente Vice-Segretario Comunale	Contestualmente all'approvazione dell'atto	Misura di controllo
B.3	Affidamento diretto	1) Individuazione dei presupposti di fatto e di diritto per l'utilizzo della procedura 2) Verifica se l'appalto rientra nella tipologia prevista dall'art. 36 comma 2 lett. a) del D.lgs.50/2016, secondo quanto specificato dalle Linee guida ANAC	Tutti i Settori	Mancata rotazione degli operatori al fine di favorire particolari soggetti	Rilevante	Predeterminazione nella determina a contrarre dei criteri da utilizzare per individuare i soggetti da consultare	Tutti i Responsabili che procedono ad affidamenti di lavori, servizi e forniture	Dalla data di approvazione del PTPCTI	Misura di rotazione
B.4	Affidamento mediante procedura negoziata	1) Individuazione dei presupposti di fatto e di diritto per l'utilizzo della procedura di affidamento diretto 2) Verifica se l'appalto rientra nella tipologia prevista dall'art. 36 comma 2 lett. b) del D.lgs.50/2016, secondo quanto specificato dalle Linee guida ANAC	Tutti i Settori	Mancata rotazione degli operatori al fine di favorire particolari soggetti	Rilevante	Predeterminazione nella determina a contrarre dei criteri da utilizzare per individuare i soggetti da consultare	Tutti i Responsabili che procedono ad affidamenti di lavori, servizi e forniture	Dalla data di approvazione del PTPCTI	Misura di rotazione

B.5	Selezione del contraente	1) Valutazione dell'offerta	Tutti i Settori	Elevata discrezionalità della commissione giudicatrice nell'applicare i criteri di valutazione delle offerte economicamente più vantaggiose	Rilevante	Ridurre al minimo i margini di discrezionalità della Commissione nella valutazione delle offerte, vincolando l'assegnazione dei punteggi a criteri oggettivi predeterminati	Tutti i Responsabili che procedono ad affidamenti di lavori, servizi e forniture	Dalla data di approvazione del PTPCTI	Misura di controllo
B.6	Selezione del contraente	1) Individuazione del contraente	Tutti i Settori	Mancato utilizzo del mercato elettronico per acquisto di beni e servizi di importo superiore a 5.000 euro	Rilevante	Obbligo di ricorso al mercato elettronico della p.a. / sistema telematico regionale di riferimento per procedure di acquisto di beni e servizi superiori a 5.000 euro	Tutti i Responsabili che procedono ad affidamenti di lavori, servizi e forniture	Dalla data di approvazione del PTPCTI	Misura di controllo
B.7	Verifica dell'aggiudicazione e stipula del contratto	1) Accertamento dei requisiti dichiarati 2) Verifica dell'insussistenza di cause ostative alla stipula del contratto	Tutti i Settori	Omesso accertamento di uno o più requisiti al fine di favorire un determinato soggetto	Rilevante	Redazione di una check list dei controlli da effettuare tenendo conto anche delle indicazioni dell'ANAC	Tutti i Responsabili che procedono ad affidamenti di lavori, servizi e forniture	Dalla data di approvazione del PTPCTI	Misura di definizione degli standard di comportamento
B.8	Esecuzione del contratto	1) Valutazione dei tempi di esecuzione della prestazione 2) Determinazione delle clausole contrattuali sui tempi di esecuzione della prestazione	Tutti i Settori	Pressioni dell'appaltatore affinché il crono programma venga rimodulato in funzione delle sue esigenze (soprattutto nel caso di lavori)	Rilevante	Verifica dei tempi di esecuzione della prestazione e trasmissione al RPC della rimodulazione del cronoprogramma	Tutti i Responsabili interessati alla esecuzione del contratto	Dalla data di approvazione del PTPCTI	Misura di controllo

**Area di rischio: C) PROVVEDIMENTI AMPLIATIVI DELLA SFERA GIURIDICA DEI DESTINATARI PRIVI DI EFFETTO ECONOMICO DIRETTO ED IMMEDIATO PER IL DESTINATARIO**

Rif. Processo	Processo	Fasi del Processo	Settori coinvolti	Evento corruttivo	Livello di rischio	Misure di trattamento del rischio	Responsabile delle misure	Monitoraggio	Tipologia misura
C.1	Rilascio autorizzazioni/ concessioni	1) Ricezione istanza 2) Valutazione discrezionale e tecnica dell'istanza 3) Acquisizione eventuali pareri 4) Istruttoria entro i termini del procedimento	Tutti i settori interessati al rilascio	Non corretta verifica dei presupposti di fatto e di diritto legittimanti l'adozione del provvedimento al fine di agevolare il soggetto richiedente	Rilevante	Definizione preventiva dei criteri per la verifica dei presupposti di fatto e di diritto per il rilascio dell'autorizzazione/concessione	Tutti i Responsabili interessati al rilascio	Annuale	Misura di trasparenza
C.2	Rilascio autorizzazioni/ concessioni	1) Ricezione istanza 2) Valutazione discrezionale e tecnica dell'istanza 3) Acquisizione eventuali pareri 4) Istruttoria entro i termini del procedimento	Tutti i settori interessati al rilascio	Rilascio dei provvedimenti non rispettando l'ordine di ingresso delle istanze pervenute	Rilevante	Avvio istruttoria e successivo rilascio del provvedimento secondo l'ordine di protocollazione	Tutti i Responsabili interessati al rilascio	Annuale	Misura di trasparenza

**Area di rischio: D) PROVVEDIMENTI AMPLIATIVI DELLA SFERA GIURIDICA DEI DESTINATARI CON EFFETTO ECONOMICO DIRETTO ED IMMEDIATO PER IL DESTINATARIO**

Rif. Processo	Processo	Fasi del Processo	Settori coinvolti	Evento corruttivo	Livello di rischio	Misure di trattamento del rischio	Responsabile delle misure	Monitoraggio	Tipologia misura
D.1	Procedure espropriative e/o acquisizione bonaria	<ol style="list-style-type: none"> <li>1) Avvio procedura nei termini e secondo le modalità previste dalla legge</li> <li>2) Emanazione atti rispettando il principio della trasparenza e della Legge 241/90 e s.m.i.</li> <li>3) Tentativo accordo bonario</li> <li>4) Immissione nel possesso</li> <li>5) Esatta quantificazione dell'indennità di esproprio con contestuale deposito presso la Cassa DDP</li> </ol>	Settore tecnico	Mancato rispetto dei termini e delle modalità previste dalla legge per la conclusione del procedimento. Sopravalutazione delle indennità di esproprio durante l'accordo bonario al fine di avvantaggiare l'espropriando	Rilevante	Definizione preventiva delle tempistiche e dei criteri per la valutazione delle indennità di esproprio	Responsabile servizio tecnico	Annuale	Misura di trasparenza

**Area di rischio: E) INCARICHI E NOMINE**

Rif. Processo	Processo	Fasi del Processo	Settori coinvolti	Evento corruttivo	Livello di rischio	Misure di trattamento del rischio	Responsabile delle misure	Monitoraggio	Tipologia misura
E.1	Nomina presso enti, aziende o società partecipate	<ol style="list-style-type: none"> <li>1) Individuazione delle nomine da effettuare</li> <li>2) Attuazione procedimento di nomina mediante pubblico avviso</li> </ol>	Tutti i Settori	Scelta discrezionale per le nomine allo scopo di agevolare soggetti particolari	Rilevante	Trasparenza e pubblicità nella procedura di nomina	Soggetto competente alla nomina	Annuale	Misura di trasparenza

**Area di rischio: F) CONTROLLI, VERIFICHE E SANZIONI**

Rif. Processo	Processo	Fasi del Processo	Settori coinvolti	Evento corruttivo	Livello di rischio	Misure di trattamento del rischio	Responsabile delle misure	Monitoraggio	Tipologia misura
F.1	Accertamento violazioni amministrative	<ol style="list-style-type: none"> <li>1) Rilevazione dell'infrazione</li> <li>2) Redazione e notifica del verbale di contestazione</li> </ol>	Settore che commina la sanzione	Ritardo nella notifica della sanzione amministrativa con conseguente maturazione dei termini di prescrizione	Rilevante	Definizione preventiva delle tempistiche per predisposizione degli atti,	Tutti i Responsabili interessati	Annuale	Misura di controllo

## Area di rischio: G) GESTIONE DELLE ENTRATE, DELLE SPESE, DEL PATRIMONIO

Rif. Processo	Processo	Fasi del Processo	Settori coinvolti	Evento corruttivo	Livello di rischio	Misure di trattamento del rischio	Responsabile delle misure	Monitoraggio	Tipologia misura
G.1	Pagamento fatture ai fornitori	1) Ricezione della fattura 2) Verifica dell'adempimento della prestazione 3) Pagamento	Settore Economico Finanziario	Mancato rispetto delle scadenze di pagamento e dell'ordine cronologico delle fatture	Rilevante	Rispetto dell'ordine cronologico di protocollazione ed a parità di ricezione privilegiando quella con scadenza più ravvicinata	Responsabile Servizio Economico Finanziario	Annuale	Misura di trasparenza
G.2	Rateizzazione pagamento entrate (sanzioni, multe, ammende, ecc.)	1) Presentazione istanza di rateizzazione 2) Verifica presupposti per la rateizzazione 3) Autorizzazione alla rateizzazione 4) Controllo pagamenti singole rate	Tutti i Settori	Mancato rispetto delle procedure previste dalle norme di legge e dal regolamento comunale, con particolare riferimento alla mancata decadenza del beneficio della rateizzazione nel caso di omesso pagamento di una rata	Rilevante	Rispetto procedure e requisiti per la autorizzazione alla rateizzazione	Tutti i Responsabili	Annuale	Misura di controllo

## Area di rischio: H) AFFARI LEGALI E CONTENZIOSO

Rif. Processo	Processo	Fasi del Processo	Settori coinvolti	Evento corruttivo	Livello di rischio	Misure di trattamento del rischio	Responsabile delle misure	Monitoraggio	Tipologia misura
H.1	Gestione del contenzioso	1) Puntuale controllo e monitoraggio del contenzioso in essere, anche mediante comunicazione tempestiva all'organo amministrativo di vertice degli sviluppi delle varie cause esistenti	Tutti i settori	Mancata attenzione agli sviluppi del contenzioso, senza far fronte prontamente alle esigenze procedurali.	Rilevante	Rispetto delle tempistiche volte a non far scadere termini per la costituzione in giudizio o comunque collegati alle esigenze procedurali	Segretario Comunale e se assente Vice-Segretario Comunale	Annuale	Misura di controllo

## Area di rischio: I) GESTIONE RIFIUTI

Rif. Processo	Processo	Fasi del Processo	Settori coinvolti	Evento corruttivo	Livello di rischio	Misure di trattamento del rischio	Responsabile delle misure	Monitoraggio	Tipologia misura
I.1	Verifica gestione servizio igiene ambientale	1) Gestione del servizio di raccolta, trasporto e smaltimento dei rifiuti solidi urbani, raccolta differenziata e quanto riferito al servizio di igiene ambientale	Settore tecnico	Gestione del servizio di raccolta, trasporto e smaltimento dei rifiuti urbani non conforme al capitolato d'appalto ed all'offerta tecnica presentata in sede di gara	Rilevante	Monitoraggio interno, anche a campione, dei tempi di gestione e delle attività collegate all'appalto in essere	Responsabile servizio tecnico	Annuale	Misura di controllo

## Comune di PINAROLO PO (PV)

### MODELLO PER LA SEGNALAZIONE DI CONDOTTE ILLECITE

(c.d. *whistleblower*)

I dipendenti e i collaboratori che intendono segnalare situazioni di illecito (fatti di corruzione ed altri reati contro la pubblica amministrazione, fatti di supposto danno erariale o altri illeciti amministrativi) di cui sono venuti a conoscenza nell'amministrazione debbono utilizzare il presente modello.

Si rammenta che l'ordinamento tutela i dipendenti che effettuano la segnalazione di illecito. In particolare, la legge e il Piano Nazionale Anticorruzione (P.N.A.) prevedono che:

- l'amministrazione ha l'obbligo di predisporre dei sistemi di tutela della riservatezza circa l'identità del segnalante;
- l'identità del segnalante deve essere protetta in ogni contesto successivo alla segnalazione. Nel procedimento disciplinare, l'identità del segnalante non può essere rivelata senza il suo consenso, a meno che la sua conoscenza non sia assolutamente indispensabile per la difesa dell'inculpato;
- la denuncia è sottratta all'accesso previsto dagli articoli 22 ss. della legge 7 agosto 1990, n. 241;
- il denunciante che ritiene di essere stato discriminato nel lavoro a causa della denuncia, può segnalare (anche attraverso il sindacato) all'Ispettorato della funzione pubblica i fatti di discriminazione.

Per ulteriori approfondimenti, è possibile consultare il P.N.A.

NOME e COGNOME DEL SEGNALANTE	
QUALIFICA O POSIZIONE PROFESSIONALE <sup>1</sup>	
SEDE DI SERVIZIO	
TEL/CELL	
E-MAIL	
DATA/PERIODO IN CUI SI È VERIFICATO IL FATTO:	gg/mm/aaaa
LUOGO FISICO IN CUI SI È VERIFICATO IL FATTO:	<input type="checkbox"/> UFFICIO (indicare denominazione e indirizzo della struttura) <input type="checkbox"/> ALL'ESTERNO DELL'UFFICIO (indicare luogo ed indirizzo)
RITENGO CHE LE AZIONI OD OMISSIONI COMMESSE O TENTATE SIANO <sup>2</sup> :	<input type="checkbox"/> penalmente rilevanti; <input type="checkbox"/> poste in essere in violazione dei Codici di comportamento o di altre disposizioni sanzionabili in via disciplinare; <input type="checkbox"/> suscettibili di arrecare un pregiudizio patrimoniale all'amministrazione di appartenenza o ad altro ente pubblico;

<sup>1</sup> Qualora il segnalante rivesta la qualifica di pubblico ufficiale, l'invio della presente segnalazione non lo esonera dall'obbligo di denunciare alla competente Autorità giudiziaria i fatti penalmente rilevanti e le ipotesi di danno erariale.

<sup>2</sup> La segnalazione non riguarda rimostranze di carattere personale del segnalante o richieste che attengono alla disciplina del rapporto di lavoro o ai rapporti col superiore gerarchico o colleghi, per le quali occorre fare riferimento al servizio competente per il personale

	<input type="checkbox"/> suscettibili di arrecare un pregiudizio alla immagine dell'amministrazione; <input type="checkbox"/> altro (specificare)
DESCRIZIONE DEL FATTO (CONDOTTA ED EVENTO)	
AUTORE/I DEL FATTO <sup>3</sup>	1. .... 2. .... 3. ....
ALTRI EVENTUALI SOGGETTI A CONOSCENZA DEL FATTO E/O IN GRADO DI RIFERIRE SUL MEDESIMO <sup>4</sup>	1. .... 2. .... 3. ....
EVENTUALI ALLEGATI A SOSTEGNO DELLA SEGNALAZIONE	1. .... 2. .... 3. ....

LUOGO, DATA E FIRMA

La segnalazione può essere presentata:

- a) mediante invio all'indirizzo di posta elettronica **whistleblowing@anticorruzione.it**
- b) a mezzo del servizio postale, in questo caso nel lato esterno della busta deve essere riportata la dicitura "Riservato per Segretario Comunale".

<sup>3</sup> Indicare i dati anagrafici se conosciuti e, in caso contrario, ogni altro elemento idoneo all'identificazione.

<sup>4</sup> Indicare i dati anagrafici se conosciuti e, in caso contrario, ogni altro elemento idoneo all'identificazione.

**Obblighi di pubblicazione ed individuazione responsabili della trasmissione e della pubblicazione dei documenti, delle informazioni e dei dati ai sensi del D.Lgs. 33/2013 e s.m.i. (art.10, comma 1 del D.Lgs. 33/2013, come novellato dal D.Lgs. 97/2016)**

Allegato file parte integrante e sostanziale del presente documento

**ALLEGATO 3) PTPCTI - ELENCO DEGLI OBBLIGHI DI PUBBLICAZIONE \***

Denominazione sotto-sezione livello 1 (Macrofamiglie)	Denominazione sotto-sezione 2 livello (Tipologie di dati)	Riferimento normativo	Denominazione del singolo obbligo	Contenuti dell'obbligo	Aggiornamento	Responsabile trasmissione dati
<b>Disposizioni generali</b>	Piano triennale per la prevenzione della corruzione e della trasparenza	Art. 10, c. 8, lett. a), d.lgs. n. 33/2013	Piano triennale per la prevenzione della corruzione e della trasparenza (PTPCT)	Piano triennale per la prevenzione della corruzione e della trasparenza e suoi allegati, le misure integrative di prevenzione della corruzione individuate ai sensi dell'articolo 1, comma 2-bis della legge n. 190 del 2012, (MOG 231) ( <a href="#">link alla sotto-sezione Altri contenuti/Anticorruzione</a> )	Annuale	SEGREARIO COMUNALE o, in assenza, VICE SEGREARIO COMUNALE
	Atti generali	Art. 12, c. 1, d.lgs. n. 33/2013	Riferimenti normativi su organizzazione e attività	Riferimenti normativi con i relativi <i>link</i> alle norme di legge statale pubblicate nella banca dati "Normattiva" che regolano l'istituzione, l'organizzazione e l'attività delle pubbliche amministrazioni	Tempestivo (ex art. 8, d.lgs. n. 33/2013)	SEGREARIO COMUNALE o, in assenza, VICE SEGREARIO COMUNALE
			Atti amministrativi generali	Direttive, circolari, programmi, istruzioni e ogni atto che dispone in generale sulla organizzazione, sulle funzioni, sugli obiettivi, sui procedimenti, ovvero nei quali si determina l'interpretazione di norme giuridiche che riguardano o dettano disposizioni per l'applicazione di esse	Tempestivo (ex art. 8, d.lgs. n. 33/2013)	SEGREARIO COMUNALE o, in assenza, VICE SEGREARIO COMUNALE
			Documenti di programmazione strategico-gestionale	Direttive ministri, documento di programmazione, obiettivi strategici in materia di prevenzione della corruzione e trasparenza	Tempestivo (ex art. 8, d.lgs. n. 33/2013)	SEGREARIO COMUNALE o, in assenza, VICE SEGREARIO COMUNALE
		Art. 12, c. 2, d.lgs. n. 33/2013	Statuti e leggi regionali	Estremi e testi ufficiali aggiornati degli Statuti e delle norme di legge regionali, che regolano le funzioni, l'organizzazione e lo svolgimento delle attività di competenza dell'amministrazione	Tempestivo (ex art. 8, d.lgs. n. 33/2013)	OGNI RESPONSABILE
	Art. 55, c. 2, d.lgs. n. 165/2001 Art. 12, c. 1, d.lgs. n. 33/2013	Codice disciplinare e codice di condotta	Codice disciplinare, recante l'indicazione delle infrazioni del codice disciplinare e relative sanzioni (pubblicazione on line in alternativa all'affissione in luogo accessibile a tutti - art. 7, l. n. 300/1970) Codice di condotta inteso quale codice di comportamento	Tempestivo	SEGREARIO COMUNALE o, in assenza, VICE SEGREARIO COMUNALE	
	Oneri informativi per cittadini e imprese	Art. 12, c. 1-bis, d.lgs. n. 33/2013	Scadenario obblighi amministrativi	Scadenario con l'indicazione delle date di efficacia dei nuovi obblighi amministrativi a carico di cittadini e imprese introdotti dalle amministrazioni secondo le modalità definite con DPCM 8 novembre 2013	Tempestivo	OGNI RESPONSABILE
		Art. 34, d.lgs. n. 33/2013	Oneri informativi per cittadini e imprese	Regolamenti ministeriali o interministeriali, provvedimenti amministrativi a carattere generale adottati dalle amministrazioni dello Stato per regolare l'esercizio di poteri autorizzatori, concessori o certificatori, nonchè l'accesso ai servizi pubblici ovvero la concessione di benefici con allegato elenco di tutti gli oneri informativi gravanti sui cittadini e sulle imprese introdotti o eliminati con i medesimi atti	Dati non più soggetti a pubblicazione obbligatoria ai sensi del dlgs 97/2016	no

**ALLEGATO 3) PTPCTI - ELENCO DEGLI OBBLIGHI DI PUBBLICAZIONE \***

Denominazione sotto-sezione livello 1 (Macrofamiglie)	Denominazione sotto-sezione 2 livello (Tipologie di dati)	Riferimento normativo	Denominazione del singolo obbligo	Contenuti dell'obbligo	Aggiornamento	Responsabile trasmissione dati
	Burocrazia zero	Art. 37, c. 3, d.l. n. 69/2013	Burocrazia zero	Casi in cui il rilascio delle autorizzazioni di competenza è sostituito da una comunicazione dell'interessato	Dati non più soggetti a pubblicazione obbligatoria ai sensi del dlgs 10/2016	no
		Art. 37, c. 3-bis, d.l. n. 69/2013	Attività soggette a controllo	Elenco delle attività delle imprese soggette a controllo (ovvero per le quali le pubbliche amministrazioni competenti ritengono necessarie l'autorizzazione, la segnalazione certificata di inizio attività o la mera comunicazione)		no
		Art. 13, c. 1, lett. a), d.lgs. n. 33/2013		Organi di indirizzo politico e di amministrazione e gestione, con l'indicazione delle rispettive competenze	Tempestivo (ex art. 8, d.lgs. n. 33/2013)	RESPONSABILE SETTORE AMMINISTRATIVO
		Art. 14, c. 1, lett. a), d.lgs. n. 33/2013		Atto di nomina o di proclamazione, con l'indicazione della durata dell'incarico o del mandato elettivo	Tempestivo (ex art. 8, d.lgs. n. 33/2013)	RESPONSABILE SETTORE AMMINISTRATIVO
		Art. 14, c. 1, lett. b), d.lgs. n. 33/2013		Curriculum vitae	Tempestivo (ex art. 8, d.lgs. n. 33/2013)	RESPONSABILE SETTORE AMMINISTRATIVO
		Art. 14, c. 1, lett. c), d.lgs. n. 33/2013		Compensi di qualsiasi natura connessi all'assunzione della carica	Tempestivo (ex art. 8, d.lgs. n. 33/2013)	RESPONSABILE SETTORE FINANZIARIO
		Art. 14, c. 1, lett. d), d.lgs. n. 33/2013		Importi di viaggi di servizio e missioni pagati con fondi pubblici	Tempestivo (ex art. 8, d.lgs. n. 33/2013)	RESPONSABILE SETTORE FINANZIARIO
		Art. 14, c. 1, lett. e), d.lgs. n. 33/2013		Dati relativi all'assunzione di altre cariche, presso enti pubblici o privati, e relativi compensi a qualsiasi titolo corrisposti	Tempestivo (ex art. 8, d.lgs. n. 33/2013)	RESPONSABILE SETTORE FINANZIARIO
		Art. 14, c. 1, lett. e), d.lgs. n. 33/2013		Altri eventuali incarichi con oneri a carico della finanza pubblica e indicazione dei compensi spettanti	Tempestivo (ex art. 8, d.lgs. n. 33/2013)	RESPONSABILE SETTORE FINANZIARIO

**ALLEGATO 3) PTPCTI - ELENCO DEGLI OBBLIGHI DI PUBBLICAZIONE \***

Denominazione sotto-sezione livello 1 (Macrofamiglie)	Denominazione sotto-sezione 2 livello (Tipologie di dati)	Riferimento normativo	Denominazione del singolo obbligo	Contenuti dell'obbligo	Aggiornamento	Responsabile trasmissione dati
		Art. 14, c. 1, lett. f), d.lgs. n. 33/2013 Art. 2, c. 1, punto 1, l. n. 441/1982	Titolari di incarichi politici di cui all'art. 14, co. 1, del dlgs n. 33/2013 (da pubblicare in tabelle)	1) dichiarazione concernente diritti reali su beni immobili e su beni mobili iscritti in pubblici registri, titolarità di imprese, azioni di società, quote di partecipazione a società, esercizio di funzioni di amministratore o di sindaco di società, con l'apposizione della formula «sul mio onore affermo che la dichiarazione corrisponde al vero» [Per il soggetto, il coniuge non separato e i parenti entro il secondo grado, ove gli stessi vi consentano (NB: dando eventualmente evidenza del mancato consenso) e riferita al momento dell'assunzione dell'incarico]	Nessuno (va presentata una sola volta entro 3 mesi dalla elezione, dalla nomina o dal conferimento dell'incarico e resta pubblicata fino alla cessazione dell'incarico o del mandato).	RESPONSABILE SETTORE FINANZIARIO
		Art. 14, c. 1, lett. f), d.lgs. n. 33/2013 Art. 2, c. 1, punto 2, l. n. 441/1982		2) copia dell'ultima dichiarazione dei redditi soggetti all'imposta sui redditi delle persone fisiche [Per il soggetto, il coniuge non separato e i parenti entro il secondo grado, ove gli stessi vi consentano (NB: dando eventualmente evidenza del mancato consenso)] (NB: è necessario limitare, con appositi accorgimenti a cura dell'interessato o della amministrazione, la pubblicazione dei dati sensibili)	Entro 3 mesi dalla elezione, dalla nomina o dal conferimento dell'incarico	RESPONSABILE SETTORE FINANZIARIO
		Art. 14, c. 1, lett. f), d.lgs. n. 33/2013 Art. 2, c. 1, punto 3, l. n. 441/1982		3) dichiarazione concernente le spese sostenute e le obbligazioni assunte per la propaganda elettorale ovvero attestazione di essersi avvalsi esclusivamente di materiali e di mezzi propagandistici predisposti e messi a disposizione dal partito o dalla formazione politica della cui lista il soggetto ha fatto parte, con l'apposizione della formula «sul mio onore affermo che la dichiarazione corrisponde al vero» (con allegate copie delle dichiarazioni relative a finanziamenti e contributi per un importo che nell'anno superi 5.000 €)	Tempestivo (ex art. 8, d.lgs. n. 33/2013)	DIRIGENTE SETTORE FINANZIARIO E AFFARI GENERALI
		Art. 14, c. 1, lett. f), d.lgs. n. 33/2013 Art. 3, l. n. 441/1982		4) attestazione concernente le variazioni della situazione patrimoniale intervenute nell'anno precedente e copia della dichiarazione dei redditi [Per il soggetto, il coniuge non separato e i parenti entro il secondo grado, ove gli stessi vi consentano (NB: dando eventualmente evidenza del mancato consenso)]	Annuale	RESPONSABILE SETTORE FINANZIARIO
		Art. 14, c. 1, lett. a), d.lgs. n. 33/2013		Atto di nomina o di proclamazione, con l'indicazione della durata dell'incarico o del mandato elettivo	Tempestivo (ex art. 8, d.lgs. n. 33/2013)	RESPONSABILE SETTORE AMMINISTRATIVO
		Art. 14, c. 1, lett. b), d.lgs. n. 33/2013		Curriculum vitae	Tempestivo (ex art. 8, d.lgs. n. 33/2013)	RESPONSABILE SETTORE AMMINISTRATIVO
		Art. 14, c. 1, lett. c), d.lgs. n. 33/2013		Compensi di qualsiasi natura connessi all'assunzione della carica	Tempestivo (ex art. 8, d.lgs. n. 33/2013)	RESPONSABILE SETTORE FINANZIARIO

**ALLEGATO 3) PTPCTI - ELENCO DEGLI OBBLIGHI DI PUBBLICAZIONE \***

Denominazione sotto-sezione livello 1 (Macrofamiglie)	Denominazione sotto-sezione 2 livello (Tipologie di dati)	Riferimento normativo	Denominazione del singolo obbligo	Contenuti dell'obbligo	Aggiornamento	Responsabile trasmissione dati
<b>Organizzazione</b>	Titolari di incarichi politici, di amministrazione, di direzione o di governo	l), d.lgs. n. 33/2013	Titolari di incarichi di amministrazione, di direzione o di governo di cui all'art. 14, co. 1-bis, del dlgs n. 33/2013	Importi di viaggi di servizio e missioni pagati con fondi pubblici	Tempestivo (ex art. 8, d.lgs. n. 33/2013)	RESPONSABILE SETTORE FINANZIARIO
		Art. 14, c. 1, lett. d), d.lgs. n. 33/2013		Dati relativi all'assunzione di altre cariche, presso enti pubblici o privati, e relativi compensi a qualsiasi titolo corrisposti	Tempestivo (ex art. 8, d.lgs. n. 33/2013)	RESPONSABILE SETTORE FINANZIARIO
		Art. 14, c. 1, lett. e), d.lgs. n. 33/2013		Altri eventuali incarichi con oneri a carico della finanza pubblica e indicazione dei compensi spettanti	Tempestivo (ex art. 8, d.lgs. n. 33/2013)	RESPONSABILE SETTORE FINANZIARIO
		Art. 14, c. 1, lett. f), d.lgs. n. 33/2013 Art. 2, c. 1, punto 1, l. n. 441/1982		1) dichiarazione concernente diritti reali su beni immobili e su beni mobili iscritti in pubblici registri, titolarità di imprese, azioni di società, quote di partecipazione a società, esercizio di funzioni di amministratore o di sindaco di società, con l'apposizione della formula «sul mio onore affermo che la dichiarazione corrisponde al vero» [Per il soggetto, il coniuge non separato e i parenti entro il secondo grado, ove gli stessi vi consentano (NB: dando eventualmente evidenza del mancato consenso) e riferita al momento dell'assunzione dell'incarico]	Nessuno (va presentata una sola volta entro 3 mesi dalla elezione, dalla nomina o dal conferimento dell'incarico e resta pubblicata fino alla cessazione dell'incarico o del mandato).	RESPONSABILE SETTORE FINANZIARIO
		Art. 14, c. 1, lett. f), d.lgs. n. 33/2013 Art. 2, c. 1, punto 2, l. n. 441/1982		2) copia dell'ultima dichiarazione dei redditi soggetti all'imposta sui redditi delle persone fisiche [Per il soggetto, il coniuge non separato e i parenti entro il secondo grado, ove gli stessi vi consentano (NB: dando eventualmente evidenza del mancato consenso)] (NB: è necessario limitare, con appositi accorgimenti a cura dell'interessato o della amministrazione, la pubblicazione dei dati sensibili)	Entro 3 mesi dalla elezione, dalla nomina o dal conferimento dell'incarico	RESPONSABILE SETTORE FINANZIARIO
		Art. 14, c. 1, lett. f), d.lgs. n. 33/2013 Art. 2, c. 1, punto 3, l. n. 441/1982		3) dichiarazione concernente le spese sostenute e le obbligazioni assunte per la propaganda elettorale ovvero attestazione di essersi avvalsi esclusivamente di materiali e di mezzi propagandistici predisposti e messi a disposizione dal partito o dalla formazione politica della cui lista il soggetto ha fatto parte, con l'apposizione della formula «sul mio onore affermo che la dichiarazione corrisponde al vero» (con allegate copie delle dichiarazioni relative a finanziamenti e contributi per un importo che nell'anno superi 5.000 €)	Tempestivo (ex art. 8, d.lgs. n. 33/2013)	DIRIGENTE SETTORE FINANZIARIO E AFFARI GENERALI
		Art. 14, c. 1, lett. f), d.lgs. n. 33/2013 Art. 3, l. n. 441/1982		4) attestazione concernente le variazioni della situazione patrimoniale intervenute nell'anno precedente e copia della dichiarazione dei redditi [Per il soggetto, il coniuge non separato e i parenti entro il secondo grado, ove gli stessi vi consentano (NB: dando eventualmente evidenza del mancato consenso)]	Annuale	RESPONSABILE SETTORE FINANZIARIO

**ALLEGATO 3) PTPCTI - ELENCO DEGLI OBBLIGHI DI PUBBLICAZIONE \***

Denominazione sotto-sezione livello 1 (Macrofamiglie)	Denominazione sotto-sezione 2 livello (Tipologie di dati)	Riferimento normativo	Denominazione del singolo obbligo	Contenuti dell'obbligo	Aggiornamento	Responsabile trasmissione dati
		Art. 14, c. 1, lett. a), d.lgs. n. 33/2013	Cessati dall'incarico (documentazione da pubblicare sul sito web)	Atto di nomina, con l'indicazione della durata dell'incarico	Nessuno	RESPONSABILE SETTORE AMMINISTRATIVO
		Art. 14, c. 1, lett. b), d.lgs. n. 33/2013		Curriculum vitae	Nessuno	RESPONSABILE SETTORE AMMINISTRATIVO
		Art. 14, c. 1, lett. c), d.lgs. n. 33/2013		Compensi di qualsiasi natura connessi all'assunzione della carica	Nessuno	RESPONSABILE SETTORE FINANZIARIO
		Art. 14, c. 1, lett. d), d.lgs. n. 33/2013		Importi di viaggi di servizio e missioni pagati con fondi pubblici	Nessuno	RESPONSABILE SETTORE FINANZIARIO
		Art. 14, c. 1, lett. e), d.lgs. n. 33/2013		Dati relativi all'assunzione di altre cariche, presso enti pubblici o privati, e relativi compensi a qualsiasi titolo corrisposti	Nessuno	RESPONSABILE SETTORE FINANZIARIO
		Art. 14, c. 1, lett. f), d.lgs. n. 33/2013 Art. 2, c. 1, punto 2, l. n. 441/1982		Altri eventuali incarichi con oneri a carico della finanza pubblica e indicazione dei compensi spettanti	Nessuno	RESPONSABILE SETTORE FINANZIARIO
		Art. 14, c. 1, lett. f), d.lgs. n. 33/2013 Art. 2, c. 1, punto 3, l. n. 441/1982		1) copie delle dichiarazioni dei redditi riferiti al periodo dell'incarico; 2) copia della dichiarazione dei redditi successiva al termine dell'incarico o carica, entro un mese dalla scadenza del termine di legge per la presentazione della dichiarazione [Per il soggetto, il coniuge non separato e i parenti entro il secondo grado, ove gli stessi vi consentano (NB: dando eventualmente evidenza del mancato consenso)] (NB: è necessario limitare, con appositi accorgimenti a cura dell'interessato o della amministrazione, la pubblicazione dei dati sensibili)	Nessuno	RESPONSABILE SETTORE FINANZIARIO
		Art. 14, c. 1, lett. f), d.lgs. n. 33/2013 Art. 4, l. n. 441/1982		3) dichiarazione concernente le spese sostenute e le obbligazioni assunte per la propaganda elettorale ovvero attestazione di essersi avvalsi esclusivamente di materiali e di mezzi propagandistici predisposti e messi a disposizione dal partito o dalla formazione politica della cui lista il soggetto ha fatto parte con riferimento al periodo dell'incarico (con allegate copie delle dichiarazioni relative a finanziamenti e contributi per un importo che nell'anno superi 5.000 €)	Nessuno	RESPONSABILE SETTORE FINANZIARIO
		Art. 14, c. 1, lett. f), d.lgs. n. 33/2013 Art. 4, l. n. 441/1982	4) dichiarazione concernente le variazioni della situazione patrimoniale intervenute dopo l'ultima attestazione [Per il soggetto, il coniuge non separato e i parenti entro il secondo grado, ove gli stessi vi consentano (NB: dando eventualmente evidenza del mancato consenso)]	Nessuno (va presentata una sola volta entro 3 mesi dalla cessazione dell'incarico).	RESPONSABILE SETTORE FINANZIARIO	

**ALLEGATO 3) PTPCTI - ELENCO DEGLI OBBLIGHI DI PUBBLICAZIONE \***

Denominazione sotto-sezione livello 1 (Macrofamiglie)	Denominazione sotto-sezione 2 livello (Tipologie di dati)	Riferimento normativo	Denominazione del singolo obbligo	Contenuti dell'obbligo	Aggiornamento	Responsabile trasmissione dati
	Sanzioni per mancata comunicazione dei dati	Art. 47, c. 1, d.lgs. n. 33/2013	Sanzioni per mancata o incompleta comunicazione dei dati da parte dei titolari di incarichi politici, di amministrazione, di direzione o di governo	Provvedimenti sanzionatori a carico del responsabile della mancata o incompleta comunicazione dei dati di cui all'articolo 14, concernenti la situazione patrimoniale complessiva del titolare dell'incarico al momento dell'assunzione della carica, la titolarità di imprese, le partecipazioni azionarie proprie nonchè tutti i compensi cui dà diritto l'assunzione della carica	Tempestivo (ex art. 8, d.lgs. n. 33/2013)	SEGRETARIO COMUNALE o, in assenza, VICE SEGRETARIO COMUNALE
	Rendiconti gruppi consiliari regionali/provinciali	Art. 28, c. 1, d.lgs. n. 33/2013	Rendiconti gruppi consiliari regionali/provinciali	Rendiconti di esercizio annuale dei gruppi consiliari regionali e provinciali, con evidenza delle risorse trasferite o assegnate a ciascun gruppo, con indicazione del titolo di trasferimento e dell'impiego delle risorse utilizzate	Tempestivo (ex art. 8, d.lgs. n. 33/2013)	RESPONSABILE SETTORE FINANZIARIO
			Atti degli organi di controllo	Atti e relazioni degli organi di controllo	Tempestivo (ex art. 8, d.lgs. n. 33/2013)	SEGRETARIO COMUNALE o, in assenza, VICE SEGRETARIO COMUNALE
	Articolazione degli uffici	Art. 13, c. 1, lett. b), d.lgs. n. 33/2013	Articolazione degli uffici	Indicazione delle competenze di ciascun ufficio, anche di livello dirigenziale non generale, i nomi dei dirigenti responsabili dei singoli uffici	Tempestivo (ex art. 8, d.lgs. n. 33/2013)	OGNI RESPONSABILE E SEGRETARIO COMUNALE o, in assenza, VICE SEGRETARIO COMUNALE
			Organigramma (da pubblicare sotto forma di organigramma, in modo tale che a ciascun ufficio sia assegnato un link ad una pagina contenente tutte le informazioni previste dalla norma)	Illustrazione in forma semplificata, ai fini della piena accessibilità e comprensibilità dei dati, dell'organizzazione dell'amministrazione, mediante l'organigramma o analoghe rappresentazioni grafiche	Tempestivo (ex art. 8, d.lgs. n. 33/2013)	SEGRETARIO COMUNALE o, in assenza, VICE SEGRETARIO COMUNALE
				Nomi dei dirigenti responsabili dei singoli uffici	Tempestivo (ex art. 8, d.lgs. n. 33/2013)	OGNI RESPONSABILE E SEGRETARIO COMUNALE o, in assenza, VICE SEGRETARIO COMUNALE
	Telefono e posta elettronica	Art. 13, c. 1, lett. d), d.lgs. n. 33/2013	Telefono e posta elettronica	Elenco completo dei numeri di telefono e delle caselle di posta elettronica istituzionali e delle caselle di posta elettronica certificata dedicate, cui il cittadino possa rivolgersi per qualsiasi richiesta inerente i compiti istituzionali	Tempestivo (ex art. 8, d.lgs. n. 33/2013)	SEGRETARIO COMUNALE o, in assenza, VICE SEGRETARIO COMUNALE
		Art. 15, c. 2, d.lgs. n. 33/2013		Estremi degli atti di conferimento di incarichi di collaborazione o di consulenza a soggetti esterni a qualsiasi titolo (compresi quelli affidati con contratto di collaborazione coordinata e continuativa) con indicazione dei soggetti percettori, della ragione dell'incarico e dell'ammontare erogato	Tempestivo (ex art. 8, d.lgs. n. 33/2013)	OGNI RESPONSABILE E SEGRETARIO COMUNALE o, in assenza, VICE SEGRETARIO COMUNALE

**ALLEGATO 3) PTPCTI - ELENCO DEGLI OBBLIGHI DI PUBBLICAZIONE \***

Denominazione sotto-sezione livello 1 (Macrofamiglie)	Denominazione sotto-sezione 2 livello (Tipologie di dati)	Riferimento normativo	Denominazione del singolo obbligo	Contenuti dell'obbligo	Aggiornamento	Responsabile trasmissione dati
<b>Consulenti e collaboratori</b>	Titolari di incarichi di collaborazione o consulenza		Consulenti e collaboratori  (da pubblicare in tabelle)	Per ciascun titolare di incarico:		
		Art. 15, c. 1, lett. b), d.lgs. n. 33/2013		1) curriculum vitae, redatto in conformità al vigente modello europeo	Tempestivo (ex art. 8, d.lgs. n. 33/2013)	OGNI RESPONSABILE E SEGRETARIO COMUNALE o, in assenza, VICE SEGRETARIO COMUNALE
		Art. 15, c. 1, lett. c), d.lgs. n. 33/2013		2) dati relativi allo svolgimento di incarichi o alla titolarità di cariche in enti di diritto privato regolati o finanziati dalla pubblica amministrazione o allo svolgimento di attività professionali	Tempestivo (ex art. 8, d.lgs. n. 33/2013)	OGNI RESPONSABILE E SEGRETARIO COMUNALE o, in assenza, VICE SEGRETARIO COMUNALE
		Art. 15, c. 1, lett. d), d.lgs. n. 33/2013		3) compensi comunque denominati, relativi al rapporto di lavoro, di consulenza o di collaborazione (compresi quelli affidati con contratto di collaborazione coordinata e continuativa), con specifica evidenza delle eventuali componenti variabili o legate alla valutazione del risultato	Tempestivo (ex art. 8, d.lgs. n. 33/2013)	OGNI RESPONSABILE E SEGRETARIO COMUNALE o, in assenza, VICE SEGRETARIO COMUNALE
		Art. 15, c. 2, d.lgs. n. 33/2013 Art. 53, c. 14, d.lgs. n. 165/2001		Tabelle relative agli elenchi dei consulenti con indicazione di oggetto, durata e compenso dell'incarico (comunicate alla Funzione pubblica)	Tempestivo (ex art. 8, d.lgs. n. 33/2013)	OGNI RESPONSABILE E SEGRETARIO COMUNALE o, in assenza, VICE SEGRETARIO COMUNALE
		Art. 53, c. 14, d.lgs. n. 165/2001		Attestazione dell'avvenuta verifica dell'insussistenza di situazioni, anche potenziali, di conflitto di interesse	Tempestivo	OGNI RESPONSABILE E SEGRETARIO COMUNALE o, in assenza, VICE SEGRETARIO COMUNALE
				Per ciascun titolare di incarico:		
		Art. 14, c. 1, lett. a) e c. 1-bis, d.lgs. n. 33/2013		Atto di conferimento, con l'indicazione della durata dell'incarico	Tempestivo (ex art. 8, d.lgs. n. 33/2013)	SEGRETARIO COMUNALE o, in assenza, VICE SEGRETARIO COMUNALE

**ALLEGATO 3) PTPCTI - ELENCO DEGLI OBBLIGHI DI PUBBLICAZIONE \***

Denominazione sotto-sezione livello 1 (Macrofamiglie)	Denominazione sotto-sezione 2 livello (Tipologie di dati)	Riferimento normativo	Denominazione del singolo obbligo	Contenuti dell'obbligo	Aggiornamento	Responsabile trasmissione dati
Titolari di incarichi dirigenziali amministrativi di vertice		Art. 14, c. 1, lett. b) e c. 1-bis, d.lgs. n. 33/2013	Incarichi amministrativi di vertice (da pubblicare in tabelle)	Curriculum vitae, redatto in conformità al vigente modello europeo	Tempestivo (ex art. 8, d.lgs. n. 33/2013)	SEGRETARIO COMUNALE o, in assenza, VICE SEGRETARIO COMUNALE
		Art. 14, c. 1, lett. c) e c. 1-bis, d.lgs. n. 33/2013		Compensi di qualsiasi natura connessi all'assunzione dell'incarico (con specifica evidenza delle eventuali componenti variabili o legate alla valutazione del risultato)	Tempestivo (ex art. 8, d.lgs. n. 33/2013)	RESPONSABILE SETTORE FINANZIARIO
		Art. 14, c. 1, lett. d) e c. 1-bis, d.lgs. n. 33/2013		Importi di viaggi di servizio e missioni pagati con fondi pubblici	Tempestivo (ex art. 8, d.lgs. n. 33/2013)	RESPONSABILE SETTORE FINANZIARIO
		Art. 14, c. 1, lett. e) e c. 1-bis, d.lgs. n. 33/2013		Dati relativi all'assunzione di altre cariche, presso enti pubblici o privati, e relativi compensi a qualsiasi titolo corrisposti	Tempestivo (ex art. 8, d.lgs. n. 33/2013)	SEGRETARIO COMUNALE o, in assenza, VICE SEGRETARIO COMUNALE
		Art. 14, c. 1, lett. f) e c. 1-bis, d.lgs. n. 33/2013 Art. 2, c. 1, punto 1, l. n. 441/1982		Altri eventuali incarichi con oneri a carico della finanza pubblica e indicazione dei compensi spettanti	Tempestivo (ex art. 8, d.lgs. n. 33/2013)	SEGRETARIO COMUNALE o, in assenza, VICE SEGRETARIO COMUNALE
		Art. 14, c. 1, lett. f) e c. 1-bis, d.lgs. n. 33/2013 Art. 2, c. 1, punto 2, l. n. 441/1982		1) dichiarazione concernente diritti reali su beni immobili e su beni mobili iscritti in pubblici registri, titolarità di imprese, azioni di società, quote di partecipazione a società, esercizio di funzioni di amministratore o di sindaco di società, con l'apposizione della formula «sul mio onore affermo che la dichiarazione corrisponde al vero» [Per il soggetto, il coniuge non separato e i parenti entro il secondo grado, ove gli stessi vi consentano (NB: dando eventualmente evidenza del mancato consenso) e riferita al momento dell'assunzione dell'incarico]	Nessuno (va presentata una sola volta entro 3 mesi dalla elezione, dalla nomina o dal conferimento dell'incarico e resta pubblicata fino alla cessazione dell'incarico o del mandato).	SEGRETARIO COMUNALE o, in assenza, VICE SEGRETARIO COMUNALE
		Art. 14, c. 1, lett. f) e c. 1-bis, d.lgs. n. 33/2013 Art. 2, c. 1, punto 2, l. n. 441/1982	2) copia dell'ultima dichiarazione dei redditi soggetti all'imposta sui redditi delle persone fisiche [Per il soggetto, il coniuge non separato e i parenti entro il secondo grado, ove gli stessi vi consentano (NB: dando eventualmente evidenza del mancato consenso)] (NB: è necessario limitare, con appositi accorgimenti a cura dell'interessato o della amministrazione, la pubblicazione dei dati sensibili)	Entro 3 mesi della nomina o dal conferimento dell'incarico	SEGRETARIO COMUNALE o, in assenza, VICE SEGRETARIO COMUNALE	

**ALLEGATO 3) PTPCTI - ELENCO DEGLI OBBLIGHI DI PUBBLICAZIONE \***

Denominazione sotto-sezione livello 1 (Macrofamiglie)	Denominazione sotto-sezione 2 livello (Tipologie di dati)	Riferimento normativo	Denominazione del singolo obbligo	Contenuti dell'obbligo	Aggiornamento	Responsabile trasmissione dati	
		Art. 14, c. 1, lett. f) e c. 1-bis, d.lgs. n. 33/2013 Art. 3, l. n. 441/1982		3) attestazione concernente le variazioni della situazione patrimoniale intervenute nell'anno precedente e copia della dichiarazione dei redditi [Per il soggetto, il coniuge non separato e i parenti entro il secondo grado, ove gli stessi vi consentano (NB: dando eventualmente evidenza del mancato consenso)]	Annuale	SEGRETARIO COMUNALE o, in assenza, VICE SEGRETARIO COMUNALE	
		Art. 20, c. 3, d.lgs. n. 39/2013		Dichiarazione sulla insussistenza di una delle cause di inconferibilità dell'incarico	Tempestivo (art. 20, c. 1, d.lgs. n. 39/2013)	SEGRETARIO COMUNALE o, in assenza, VICE SEGRETARIO COMUNALE	
		Art. 20, c. 3, d.lgs. n. 39/2013		Dichiarazione sulla insussistenza di una delle cause di incompatibilità al conferimento dell'incarico	Annuale (art. 20, c. 2, d.lgs. n. 39/2013)	SEGRETARIO COMUNALE o, in assenza, VICE SEGRETARIO COMUNALE	
		Art. 14, c. 1-ter, secondo periodo, d.lgs. n. 33/2013		Ammontare complessivo degli emolumenti percepiti a carico della finanza pubblica	Annuale (non oltre il 30 marzo)	SEGRETARIO COMUNALE o, in assenza, VICE SEGRETARIO COMUNALE	
					Per ciascun titolare di incarico:		
		Art. 14, c. 1, lett. a) e c. 1-bis, d.lgs. n. 33/2013	Atto di conferimento, con l'indicazione della durata dell'incarico		Tempestivo (ex art. 8, d.lgs. n. 33/2013)	OGNI RESPONSABILE	
		Art. 14, c. 1, lett. b) e c. 1-bis, d.lgs. n. 33/2013	Curriculum vitae, redatto in conformità al vigente modello europeo		Tempestivo (ex art. 8, d.lgs. n. 33/2013)	OGNI RESPONSABILE	
		Art. 14, c. 1, lett. c) e c. 1-bis, d.lgs. n. 33/2013	Compensi di qualsiasi natura connessi all'assunzione dell'incarico (con specifica evidenza delle eventuali componenti variabili o legate alla valutazione del risultato)		Tempestivo (ex art. 8, d.lgs. n. 33/2013)	RESPONSABILE SETTORE FINANZIARIO	
			Importi di viaggi di servizio e missioni pagati con fondi pubblici		Tempestivo (ex art. 8, d.lgs. n. 33/2013)	RESPONSABILE SETTORE FINANZIARIO	
		Art. 14, c. 1, lett. d) e c. 1-bis, d.lgs. n. 33/2013	Dati relativi all'assunzione di altre cariche, presso enti pubblici o privati, e relativi compensi a qualsiasi titolo corrisposti		Tempestivo (ex art. 8, d.lgs. n. 33/2013)	SEGRETARIO COMUNALE o, in assenza, VICE SEGRETARIO COMUNALE	

**ALLEGATO 3) PTPCTI - ELENCO DEGLI OBBLIGHI DI PUBBLICAZIONE \***

Denominazione sotto-sezione livello 1 (Macrofamiglie)	Denominazione sotto-sezione 2 livello (Tipologie di dati)	Riferimento normativo	Denominazione del singolo obbligo	Contenuti dell'obbligo	Aggiornamento	Responsabile trasmissione dati
	Titolari di incarichi dirigenziali (dirigenti non generali)	Art. 14, c. 1, lett. e) e c. 1-bis, d.lgs. n. 33/2013	Incarichi dirigenziali, a qualsiasi titolo conferiti, ivi inclusi quelli conferiti discrezionalmente dall'organo di indirizzo politico senza procedure pubbliche di selezione e titolari di posizione organizzativa con funzioni dirigenziali  (da pubblicare in tabelle che distinguano le seguenti situazioni: dirigenti, dirigenti individuati discrezionalmente, titolari di posizione organizzativa con funzioni dirigenziali)	Altri eventuali incarichi con oneri a carico della finanza pubblica e indicazione dei compensi spettanti	Tempestivo (ex art. 8, d.lgs. n. 33/2013)	RESPONSABILE SETTORE FINANZIARIO
		Art. 14, c. 1, lett. f) e c. 1-bis, d.lgs. n. 33/2013 Art. 2, c. 1, punto 1, l. n. 441/1982		1) dichiarazione concernente diritti reali su beni immobili e su beni mobili iscritti in pubblici registri, titolarità di imprese, azioni di società, quote di partecipazione a società, esercizio di funzioni di amministratore o di sindaco di società, con l'apposizione della formula «sul mio onore affermo che la dichiarazione corrisponde al vero» [Per il soggetto, il coniuge non separato e i parenti entro il secondo grado, ove gli stessi vi consentano (NB: dando eventualmente evidenza del mancato consenso) e riferita al momento dell'assunzione dell'incarico]	Nessuno (va presentata una sola volta entro 3 mesi dalla elezione, dalla nomina o dal conferimento dell'incarico e resta pubblicata fino alla cessazione dell'incarico o del mandato).	RESPONSABILE SETTORE FINANZIARIO
		Art. 14, c. 1, lett. f) e c. 1-bis, d.lgs. n. 33/2013 Art. 2, c. 1, punto 2, l. n. 441/1982		2) copia dell'ultima dichiarazione dei redditi soggetti all'imposta sui redditi delle persone fisiche [Per il soggetto, il coniuge non separato e i parenti entro il secondo grado, ove gli stessi vi consentano (NB: dando eventualmente evidenza del mancato consenso)] (NB: è necessario limitare, con appositi accorgimenti a cura dell'interessato o della amministrazione, la pubblicazione dei dati sensibili)	Entro 3 mesi della nomina o dal conferimento dell'incarico	DIRIGENTE SETTORE FINANZIARIO E AFFARI GENERALI
		Art. 14, c. 1, lett. f) e c. 1-bis, d.lgs. n. 33/2013 Art. 3, l. n. 441/1982		3) attestazione concernente le variazioni della situazione patrimoniale intervenute nell'anno precedente e copia della dichiarazione dei redditi [Per il soggetto, il coniuge non separato e i parenti entro il secondo grado, ove gli stessi vi consentano (NB: dando eventualmente evidenza del mancato consenso)]	Annuale	RESPONSABILE SETTORE FINANZIARIO
		Art. 20, c. 3, d.lgs. n. 39/2013		Dichiarazione sulla insussistenza di una delle cause di inconferibilità dell'incarico	Tempestivo (art. 20, c. 1, d.lgs. n. 39/2013)	OGNI RESPONSABILE
		Art. 20, c. 3, d.lgs. n. 39/2013		Dichiarazione sulla insussistenza di una delle cause di incompatibilità al conferimento dell'incarico	Annuale (art. 20, c. 2, d.lgs. n. 39/2013)	OGNI RESPONSABILE

**ALLEGATO 3) PTPCTI - ELENCO DEGLI OBBLIGHI DI PUBBLICAZIONE \***

Denominazione sotto-sezione livello 1 (Macrofamiglie)	Denominazione sotto-sezione 2 livello (Tipologie di dati)	Riferimento normativo	Denominazione del singolo obbligo	Contenuti dell'obbligo	Aggiornamento	Responsabile trasmissione dati	
Personale		Art. 14, c. 1-ter, secondo periodo, d.lgs. n. 33/2013		Ammontare complessivo degli emolumenti percepiti a carico della finanza pubblica	Annuale (non oltre il 30 marzo)	RESPONSABILE SETTORE FINANZIARIO	
		Art. 15, c. 5, d.lgs. n. 33/2013	Elenco posizioni dirigenziali discrezionali	Elenco delle posizioni dirigenziali, integrato dai relativi titoli e curricula, attribuite a persone, anche esterne alle pubbliche amministrazioni, individuate discrezionalmente dall'organo di indirizzo politico senza procedure pubbliche di selezione	Dati non più soggetti a pubblicazione obbligatoria ai sensi del dlgs 97/2016		
		Art. 19, c. 1-bis, d.lgs. n. 165/2001	Posti di funzione disponibili	Numero e tipologia dei posti di funzione che si rendono disponibili nella dotazione organica e relativi criteri di scelta	Tempestivo	SEGRETARIO COMUNALE o, in assenza, VICE SEGRETARIO COMUNALE	
		Art. 1, c. 7, d.p.r. n. 108/2004	Ruolo dirigenti	Ruolo dei dirigenti	Annuale	SEGRETARIO COMUNALE o, in assenza, VICE SEGRETARIO COMUNALE	
	Dirigenti cessati		Art. 14, c. 1, lett. a), d.lgs. n. 33/2013	Dirigenti cessati dal rapporto di lavoro (documentazione da	Atto di nomina o di proclamazione, con l'indicazione della durata dell'incarico o del mandato elettivo	Nessuno	SEGRETARIO COMUNALE o, in assenza, VICE SEGRETARIO COMUNALE
			Art. 14, c. 1, lett. b), d.lgs. n. 33/2013		Curriculum vitae	Nessuno	SEGRETARIO COMUNALE o, in assenza, VICE SEGRETARIO COMUNALE
			Art. 14, c. 1, lett. c), d.lgs. n. 33/2013		Compensi di qualsiasi natura connessi all'assunzione della carica	Nessuno	RESPONSABILE SETTORE FINANZIARIO
					Importi di viaggi di servizio e missioni pagati con fondi pubblici	Nessuno	RESPONSABILE SETTORE FINANZIARIO
			Art. 14, c. 1, lett. d), d.lgs. n. 33/2013		Dati relativi all'assunzione di altre cariche, presso enti pubblici o privati, e relativi compensi a qualsiasi titolo corrisposti	Nessuno	SEGRETARIO COMUNALE o, in assenza, VICE SEGRETARIO COMUNALE

**ALLEGATO 3) PTPCTI - ELENCO DEGLI OBBLIGHI DI PUBBLICAZIONE \***

Denominazione sotto-sezione livello 1 (Macrofamiglie)	Denominazione sotto-sezione 2 livello (Tipologie di dati)	Riferimento normativo	Denominazione del singolo obbligo	Contenuti dell'obbligo	Aggiornamento	Responsabile trasmissione dati
		Art. 14, c. 1, lett. e), d.lgs. n. 33/2013	pubblicare sul sito web)	Altri eventuali incarichi con oneri a carico della finanza pubblica e indicazione dei compensi spettanti	Nessuno	RESPONSABILE SETTORE FINANZIARIO
		Art. 14, c. 1, lett. f), d.lgs. n. 33/2013 Art. 2, c. 1, punto 2, l. n. 441/1982		1) copie delle dichiarazioni dei redditi riferiti al periodo dell'incarico; 2) copia della dichiarazione dei redditi successiva al termine dell'incarico o carica, entro un mese dalla scadenza del termine di legge per la presentazione della dichiarazione [Per il soggetto, il coniuge non separato e i parenti entro il secondo grado, ove gli stessi vi consentano (NB: dando eventualmente evidenza del mancato consenso)] (NB: è necessario limitare, con appositi accorgimenti a cura dell'interessato o della amministrazione, la pubblicazione dei dati sensibili)	Nessuno	RESPONSABILE SETTORE FINANZIARIO
		Art. 14, c. 1, lett. f), d.lgs. n. 33/2013 Art. 4, l. n. 441/1982		3) dichiarazione concernente le variazioni della situazione patrimoniale intervenute dopo l'ultima attestazione [Per il soggetto, il coniuge non separato e i parenti entro il secondo grado, ove gli stessi vi consentano (NB: dando eventualmente evidenza del mancato consenso)]	Nessuno (va presentata una sola volta entro 3 mesi dalla cessazione dell'incarico).	RESPONSABILE SETTORE FINANZIARIO
Sanzioni per mancata comunicazione dei dati		Art. 47, c. 1, d.lgs. n. 33/2013	Sanzioni per mancata o incompleta comunicazione dei dati da parte dei titolari di incarichi dirigenziali	Provvedimenti sanzionatori a carico del responsabile della mancata o incompleta comunicazione dei dati di cui all'articolo 14, concernenti la situazione patrimoniale complessiva del titolare dell'incarico al momento dell'assunzione della carica, la titolarità di imprese, le partecipazioni azionarie proprie nonché tutti i compensi cui dà diritto l'assunzione della carica	Tempestivo (ex art. 8, d.lgs. n. 33/2013)	SEGRETARIO COMUNALE o, in assenza, VICE SEGRETARIO COMUNALE
Posizioni organizzative		Art. 14, c. 1-quinquies., d.lgs. n. 33/2013	Posizioni organizzative	Curricula dei titolari di posizioni organizzative redatti in conformità al vigente modello europeo	Tempestivo (ex art. 8, d.lgs. n. 33/2013)	OGNI POSIZIONE ORGANIZZATIVA
Dotazione organica		Art. 16, c. 1, d.lgs. n. 33/2013	Conto annuale del personale	Conto annuale del personale e relative spese sostenute, nell'ambito del quale sono rappresentati i dati relativi alla dotazione organica e al personale effettivamente in servizio e al relativo costo, con l'indicazione della distribuzione tra le diverse qualifiche e aree professionali, con particolare riguardo al personale assegnato agli uffici di diretta collaborazione con gli organi di indirizzo politico	Annuale (art. 16, c. 1, d.lgs. n. 33/2013)	RESPONSABILE SETTORE FINANZIARIO
		Art. 16, c. 2, d.lgs. n. 33/2013	Costo personale tempo indeterminato	Costo complessivo del personale a tempo indeterminato in servizio, articolato per aree professionali, con particolare riguardo al personale assegnato agli uffici di diretta collaborazione con gli organi di indirizzo politico	Annuale (art. 16, c. 2, d.lgs. n. 33/2013)	RESPONSABILE SETTORE FINANZIARIO
Personale non a tempo		Art. 17, c. 1, d.lgs. n. 33/2013	Personale non a tempo indeterminato (da pubblicare in tabelle)	Personale con rapporto di lavoro non a tempo indeterminato, ivi compreso il personale assegnato agli uffici di diretta collaborazione con gli organi di indirizzo politico	Annuale (art. 17, c. 1, d.lgs. n. 33/2013)	SEGRETARIO COMUNALE o, in assenza, VICE SEGRETARIO COMUNALE

**ALLEGATO 3) PTPCTI - ELENCO DEGLI OBBLIGHI DI PUBBLICAZIONE \***

Denominazione sotto-sezione livello 1 (Macrofamiglie)	Denominazione sotto-sezione 2 livello (Tipologie di dati)	Riferimento normativo	Denominazione del singolo obbligo	Contenuti dell'obbligo	Aggiornamento	Responsabile trasmissione dati
	indeterminato	Art. 17, c. 2, d.lgs. n. 33/2013	Costo del personale non a tempo indeterminato (da pubblicare in tabelle)	Costo complessivo del personale con rapporto di lavoro non a tempo indeterminato, con particolare riguardo al personale assegnato agli uffici di diretta collaborazione con gli organi di indirizzo politico	Trimestrale (art. 17, c. 2, d.lgs. n. 33/2013)	RESPONSABILE SETTORE FINANZIARIO
	Tassi di assenza	Art. 16, c. 3, d.lgs. n. 33/2013	Tassi di assenza trimestrali (da pubblicare in tabelle)	Tassi di assenza del personale distinti per uffici di livello dirigenziale	Trimestrale (art. 16, c. 3, d.lgs. n. 33/2013)	SEGRETARIO COMUNALE o, in assenza, VICE SEGRETARIO COMUNALE
	Incarichi conferiti e autorizzati ai dipendenti (dirigenti e non dirigenti)	Art. 18, d.lgs. n. 33/2013 Art. 53, c. 14, d.lgs. n. 165/2001	Incarichi conferiti e autorizzati ai dipendenti (dirigenti e non dirigenti) (da pubblicare in tabelle)	Elenco degli incarichi conferiti o autorizzati a ciascun dipendente (dirigente e non dirigente), con l'indicazione dell'oggetto, della durata e del compenso spettante per ogni incarico	Tempestivo (ex art. 8, d.lgs. n. 33/2013)	SEGRETARIO COMUNALE o, in assenza, VICE SEGRETARIO COMUNALE
	Contrattazione collettiva	Art. 21, c. 1, d.lgs. n. 33/2013 Art. 47, c. 8, d.lgs. n. 165/2001	Contrattazione collettiva	Riferimenti necessari per la consultazione dei contratti e accordi collettivi nazionali ed eventuali interpretazioni autentiche	Tempestivo (ex art. 8, d.lgs. n. 33/2013)	SEGRETARIO COMUNALE o, in assenza, VICE SEGRETARIO COMUNALE
	Contrattazione integrativa	Art. 21, c. 2, d.lgs. n. 33/2013	Contratti integrativi	Contratti integrativi stipulati, con la relazione tecnico-finanziaria e quella illustrativa, certificate dagli organi di controllo (collegio dei revisori dei conti, collegio sindacale, uffici centrali di bilancio o analoghi organi previsti dai rispettivi ordinamenti)	Tempestivo (ex art. 8, d.lgs. n. 33/2013)	SEGRETARIO COMUNALE o, in assenza, VICE SEGRETARIO COMUNALE
		Art. 21, c. 2, d.lgs. n. 33/2013 Art. 55, c. 4, d.lgs. n. 150/2009	Costi contratti integrativi	Specifiche informazioni sui costi della contrattazione integrativa, certificate dagli organi di controllo interno, trasmesse al Ministero dell'Economia e delle finanze, che predispone, allo scopo, uno specifico modello di rilevazione, d'intesa con la Corte dei conti e con la Presidenza del Consiglio dei Ministri - Dipartimento della funzione pubblica	Annuale (art. 55, c. 4, d.lgs. n. 150/2009)	RESPONSABILE SETTORE FINANZIARIO
OIV		Art. 10, c. 8, lett. c), d.lgs. n. 33/2013	OIV  (da pubblicare in tabelle)	Nominativi	Tempestivo (ex art. 8, d.lgs. n. 33/2013)	SEGRETARIO COMUNALE o, in assenza, VICE SEGRETARIO COMUNALE
		Art. 10, c. 8, lett. c), d.lgs. n. 33/2013		Curricula	Tempestivo (ex art. 8, d.lgs. n. 33/2013)	SEGRETARIO COMUNALE o, in assenza, VICE SEGRETARIO COMUNALE

**ALLEGATO 3) PTPCTI - ELENCO DEGLI OBBLIGHI DI PUBBLICAZIONE \***

Denominazione sotto-sezione livello 1 (Macrofamiglie)	Denominazione sotto-sezione 2 livello (Tipologie di dati)	Riferimento normativo	Denominazione del singolo obbligo	Contenuti dell'obbligo	Aggiornamento	Responsabile trasmissione dati
		Par. 14.2, delib. CiVIT n. 12/2013		Compensi	Tempestivo (ex art. 8, d.lgs. n. 33/2013)	RESPONSABILE SETTORE FINANZIARIO
<b>Bandi di concorso</b>		Art. 19, d.lgs. n. 33/2013	Bandi di concorso (da pubblicare in tabelle)	Bandi di concorso per il reclutamento, a qualsiasi titolo, di personale presso l'amministrazione nonche' i criteri di valutazione della Commissione e le tracce delle prove scritte	Tempestivo (ex art. 8, d.lgs. n. 33/2013)	SEGRETARIO COMUNALE o, in assenza, VICE SEGRETARIO COMUNALE
<b>Performance</b>	Sistema di misurazione e valutazione della Performance	Par. 1, delib. CiVIT n. 104/2010	Sistema di misurazione e valutazione della Performance	Sistema di misurazione e valutazione della Performance (art. 7, d.lgs. n. 150/2009)	Tempestivo	SEGRETARIO COMUNALE o, in assenza, VICE SEGRETARIO COMUNALE
	Piano della Performance	Art. 10, c. 8, lett. b), d.lgs. n. 33/2013	Piano della Performance/Piano esecutivo di gestione	Piano della Performance (art. 10, d.lgs. 150/2009) Piano esecutivo di gestione (per gli enti locali) (art. 169, c. 3-bis, d.lgs. n. 267/2000)	Tempestivo (ex art. 8, d.lgs. n. 33/2013)	DIRIGENTE SETTORE FINANZIARIO E AFFARI GENERALI
	Relazione sulla Performance		Relazione sulla Performance	Relazione sulla Performance (art. 10, d.lgs. 150/2009)	Tempestivo (ex art. 8, d.lgs. n. 33/2013)	RESPONSABILE SETTORE FINANZIARIO
	Ammontare complessivo dei premi	Art. 20, c. 1, d.lgs. n. 33/2013	Ammontare complessivo dei premi	Ammontare complessivo dei premi collegati alla performance stanziati	Tempestivo (ex art. 8, d.lgs. n. 33/2013)	RESPONSABILE SETTORE FINANZIARIO
			(da pubblicare in tabelle)	Ammontare dei premi effettivamente distribuiti	Tempestivo (ex art. 8, d.lgs. n. 33/2013)	RESPONSABILE SETTORE FINANZIARIO
	Dati relativi ai premi	Art. 20, c. 2, d.lgs. n. 33/2013	Dati relativi ai premi (da pubblicare in tabelle)	Criteri definiti nei sistemi di misurazione e valutazione della performance per l'assegnazione del trattamento accessorio	Tempestivo (ex art. 8, d.lgs. n. 33/2013)	SEGRETARIO COMUNALE o, in assenza, VICE SEGRETARIO COMUNALE
				Distribuzione del trattamento accessorio, in forma aggregata, al fine di dare conto del livello di selettività utilizzato nella distribuzione dei premi e degli incentivi	Tempestivo (ex art. 8, d.lgs. n. 33/2013)	RESPONSABILE SETTORE FINANZIARIO
Grado di differenziazione dell'utilizzo della premialità sia per i dirigenti sia per i dipendenti				Tempestivo (ex art. 8, d.lgs. n. 33/2013)	RESPONSABILE SETTORE FINANZIARIO	

**ALLEGATO 3) PTPCTI - ELENCO DEGLI OBBLIGHI DI PUBBLICAZIONE \***

Denominazione sotto-sezione livello 1 (Macrofamiglie)	Denominazione sotto-sezione 2 livello (Tipologie di dati)	Riferimento normativo	Denominazione del singolo obbligo	Contenuti dell'obbligo	Aggiornamento	Responsabile trasmissione dati
	Benessere organizzativo	Art. 20, c. 3, d.lgs. n. 33/2013	Benessere organizzativo	Livelli di benessere organizzativo	Dati non più soggetti a pubblicazione obbligatoria ai sensi del d.lg.s 97/2016	
Enti pubblici vigilati		Art. 22, c. 1, lett. a), d.lgs. n. 33/2013	Enti pubblici vigilati (da pubblicare in tabelle)	Elenco degli enti pubblici, comunque denominati, istituiti, vigilati e finanziati dall'amministrazione ovvero per i quali l'amministrazione abbia il potere di nomina degli amministratori dell'ente, con l'indicazione delle funzioni attribuite e delle attività svolte in favore dell'amministrazione o delle attività di servizio pubblico affidate	Annuale (art. 22, c. 1, d.lgs. n. 33/2013)	RESPONSABILE SETTORE FINANZIARIO
				Per ciascuno degli enti:		
				1) ragione sociale	Annuale (art. 22, c. 1, d.lgs. n. 33/2013)	RESPONSABILE SETTORE FINANZIARIO
				2) misura dell'eventuale partecipazione dell'amministrazione	Annuale (art. 22, c. 1, d.lgs. n. 33/2013)	RESPONSABILE SETTORE FINANZIARIO
				3) durata dell'impegno	Annuale (art. 22, c. 1, d.lgs. n. 33/2013)	RESPONSABILE SETTORE FINANZIARIO
		Art. 22, c. 2, d.lgs. n. 33/2013		4) onere complessivo a qualsiasi titolo gravante per l'anno sul bilancio dell'amministrazione	Annuale (art. 22, c. 1, d.lgs. n. 33/2013)	RESPONSABILE SETTORE FINANZIARIO
				5) numero dei rappresentanti dell'amministrazione negli organi di governo e trattamento economico complessivo a ciascuno di essi spettante (con l'esclusione dei rimborsi per vitto e alloggio)	Annuale (art. 22, c. 1, d.lgs. n. 33/2013)	RESPONSABILE SETTORE FINANZIARIO
				6) risultati di bilancio degli ultimi tre esercizi finanziari	Annuale (art. 22, c. 1, d.lgs. n. 33/2013)	RESPONSABILE SETTORE FINANZIARIO
				7) incarichi di amministratore dell'ente e relativo trattamento economico complessivo (con l'esclusione dei rimborsi per vitto e alloggio)	Annuale (art. 22, c. 1, d.lgs. n. 33/2013)	RESPONSABILE SETTORE FINANZIARIO
		Art. 20, c. 3, d.lgs. n. 39/2013		Dichiarazione sulla insussistenza di una delle cause di inconfiribilità dell'incarico ( <a href="#">link al sito dell'ente</a> )	Tempestivo (art. 20, c. 1, d.lgs. n. 39/2013)	RESPONSABILE SETTORE FINANZIARIO

**ALLEGATO 3) PTPCTI - ELENCO DEGLI OBBLIGHI DI PUBBLICAZIONE \***

Denominazione sotto-sezione livello 1 (Macrofamiglie)	Denominazione sotto-sezione 2 livello (Tipologie di dati)	Riferimento normativo	Denominazione del singolo obbligo	Contenuti dell'obbligo	Aggiornamento	Responsabile trasmissione dati	
Enti controllati		Art. 20, c. 3, d.lgs. n. 39/2013		Dichiarazione sulla insussistenza di una delle cause di incompatibilità al conferimento dell'incarico ( <a href="#">link al sito dell'ente</a> )	Annuale (art. 20, c. 2, d.lgs. n. 39/2013)	RESPONSABILE SETTORE FINANZIARIO	
		Art. 22, c. 3, d.lgs. n. 33/2013		Collegamento con i siti istituzionali degli enti pubblici vigilati	Annuale (art. 22, c. 1, d.lgs. n. 33/2013)	RESPONSABILE SETTORE FINANZIARIO	
	Società partecipate		Art. 22, c. 1, lett. b), d.lgs. n. 33/2013	Dati società partecipate (da pubblicare in tabelle)	Elenco delle società di cui l'amministrazione detiene direttamente quote di partecipazione anche minoritaria, con l'indicazione dell'entità, delle funzioni attribuite e delle attività svolte in favore dell'amministrazione o delle attività di servizio pubblico affidate, ad esclusione delle società, partecipate da amministrazioni pubbliche, con azioni quotate in mercati regolamentati italiani o di altri paesi dell'Unione europea, e loro controllate. (art. 22, c. 6, d.lgs. n. 33/2013)	Annuale (art. 22, c. 1, d.lgs. n. 33/2013)	RESPONSABILE SETTORE FINANZIARIO
					Per ciascuna delle società:		
			Art. 22, c. 2, d.lgs. n. 33/2013		1) ragione sociale	Annuale (art. 22, c. 1, d.lgs. n. 33/2013)	RESPONSABILE SETTORE FINANZIARIO
					2) misura dell'eventuale partecipazione dell'amministrazione	Annuale (art. 22, c. 1, d.lgs. n. 33/2013)	RESPONSABILE SETTORE FINANZIARIO
					3) durata dell'impegno	Annuale (art. 22, c. 1, d.lgs. n. 33/2013)	RESPONSABILE SETTORE FINANZIARIO
					4) onere complessivo a qualsiasi titolo gravante per l'anno sul bilancio dell'amministrazione	Annuale (art. 22, c. 1, d.lgs. n. 33/2013)	RESPONSABILE SETTORE FINANZIARIO
					5) numero dei rappresentanti dell'amministrazione negli organi di governo e trattamento economico complessivo a ciascuno di essi spettante	Annuale (art. 22, c. 1, d.lgs. n. 33/2013)	RESPONSABILE SETTORE FINANZIARIO
					6) risultati di bilancio degli ultimi tre esercizi finanziari	Annuale (art. 22, c. 1, d.lgs. n. 33/2013)	RESPONSABILE SETTORE FINANZIARIO
					7) incarichi di amministratore della società e relativo trattamento economico complessivo	Annuale (art. 22, c. 1, d.lgs. n. 33/2013)	RESPONSABILE SETTORE FINANZIARIO
	Art. 20, c. 3, d.lgs. n. 39/2013		Dichiarazione sulla insussistenza di una delle cause di inconfiribilità dell'incarico ( <a href="#">link al sito dell'ente</a> )	Tempestivo (art. 20, c. 1, d.lgs. n. 39/2013)	RESPONSABILE SETTORE FINANZIARIO		

**ALLEGATO 3) PTPCTI - ELENCO DEGLI OBBLIGHI DI PUBBLICAZIONE \***

Denominazione sotto-sezione livello 1 (Macrofamiglie)	Denominazione sotto-sezione 2 livello (Tipologie di dati)	Riferimento normativo	Denominazione del singolo obbligo	Contenuti dell'obbligo	Aggiornamento	Responsabile trasmissione dati	
		Art. 20, c. 3, d.lgs. n. 39/2014		Dichiarazione sulla insussistenza di una delle cause di incompatibilità al conferimento dell'incarico ( <a href="#">link al sito dell'ente</a> )	Annuale (art. 20, c. 2, d.lgs. n. 39/2013)	RESPONSABILE SETTORE FINANZIARIO	
		Art. 22, c. 3, d.lgs. n. 33/2013		Collegamento con i siti istituzionali delle società partecipate	Annuale (art. 22, c. 1, d.lgs. n. 33/2013)	RESPONSABILE SETTORE FINANZIARIO	
		Art. 22, c. 1, lett. d-bis, d.lgs. n. 33/2013	Provvedimenti	Provvedimenti in materia di costituzione di società a partecipazione pubblica, acquisto di partecipazioni in società già costituite, gestione delle partecipazioni pubbliche, alienazione di partecipazioni sociali, quotazione di società a controllo pubblico in mercati regolamentati e razionalizzazione periodica delle partecipazioni pubbliche, previsti dal decreto legislativo adottato ai sensi dell'articolo 18 della legge 7 agosto 2015, n. 124 (art. 20 d.lgs 175/2016)	Tempestivo (ex art. 8, d.lgs. n. 33/2013)	RESPONSABILE SETTORE FINANZIARIO	
		Art. 19, c. 7, d.lgs. n. 175/2016		Provvedimenti con cui le amministrazioni pubbliche socie fissano obiettivi specifici, annuali e pluriennali, sul complesso delle spese di funzionamento, ivi comprese quelle per il personale, delle società controllate	Tempestivo (ex art. 8, d.lgs. n. 33/2013)	RESPONSABILE SETTORE FINANZIARIO	
				Provvedimenti con cui le società a controllo pubblico garantiscono il concreto perseguimento degli obiettivi specifici, annuali e pluriennali, sul complesso delle spese di funzionamento	Tempestivo (ex art. 8, d.lgs. n. 33/2013)	RESPONSABILE SETTORE FINANZIARIO	
	Enti di diritto privato controllati		Art. 22, c. 1, lett. c), d.lgs. n. 33/2013	Enti di diritto privato controllati  (da pubblicare in tabelle)	Elenco degli enti di diritto privato, comunque denominati, in controllo dell'amministrazione, con l'indicazione delle funzioni attribuite e delle attività svolte in favore dell'amministrazione o delle attività di servizio pubblico affidate	Annuale (art. 22, c. 1, d.lgs. n. 33/2013)	RESPONSABILE SETTORE FINANZIARIO
					Per ciascuno degli enti:		
					1) ragione sociale	Annuale (art. 22, c. 1, d.lgs. n. 33/2013)	RESPONSABILE SETTORE FINANZIARIO
					2) misura dell'eventuale partecipazione dell'amministrazione	Annuale (art. 22, c. 1, d.lgs. n. 33/2013)	RESPONSABILE SETTORE FINANZIARIO
					3) durata dell'impegno	Annuale (art. 22, c. 1, d.lgs. n. 33/2013)	RESPONSABILE SETTORE FINANZIARIO
	Art. 22, c. 2, d.lgs. n. 33/2013		4) onere complessivo a qualsiasi titolo gravante per l'anno sul bilancio dell'amministrazione	Annuale (art. 22, c. 1, d.lgs. n. 33/2013)	RESPONSABILE SETTORE FINANZIARIO		
			5) numero dei rappresentanti dell'amministrazione negli organi di governo e trattamento economico complessivo a ciascuno di essi spettante	Annuale (art. 22, c. 1, d.lgs. n. 33/2013)	RESPONSABILE SETTORE FINANZIARIO		

**ALLEGATO 3) PTPCTI - ELENCO DEGLI OBBLIGHI DI PUBBLICAZIONE \***

Denominazione sotto-sezione livello 1 (Macrofamiglie)	Denominazione sotto-sezione 2 livello (Tipologie di dati)	Riferimento normativo	Denominazione del singolo obbligo	Contenuti dell'obbligo	Aggiornamento	Responsabile trasmissione dati
				6) risultati di bilancio degli ultimi tre esercizi finanziari	Annuale (art. 22, c. 1, d.lgs. n. 33/2013)	RESPONSABILE SETTORE FINANZIARIO
				7) incarichi di amministratore dell'ente e relativo trattamento economico complessivo	Annuale (art. 22, c. 1, d.lgs. n. 33/2013)	RESPONSABILE SETTORE FINANZIARIO
		Art. 20, c. 3, d.lgs. n. 39/2013		Dichiarazione sulla insussistenza di una delle cause di inconfiribilità dell'incarico ( <a href="#">link al sito dell'ente</a> )	Tempestivo (art. 20, c. 1, d.lgs. n. 39/2013)	RESPONSABILE SETTORE FINANZIARIO
		Art. 20, c. 3, d.lgs. n. 39/2013		Dichiarazione sulla insussistenza di una delle cause di incompatibilità al conferimento dell'incarico ( <a href="#">link al sito dell'ente</a> )	Annuale (art. 20, c. 2, d.lgs. n. 39/2013)	RESPONSABILE SETTORE FINANZIARIO
		Art. 22, c. 3, d.lgs. n. 33/2013		Collegamento con i siti istituzionali degli enti di diritto privato controllati	Annuale (art. 22, c. 1, d.lgs. n. 33/2013)	RESPONSABILE SETTORE FINANZIARIO
	Rappresentazione grafica	Art. 22, c. 1, lett. d), d.lgs. n. 33/2013	Rappresentazione grafica	Una o più rappresentazioni grafiche che evidenziano i rapporti tra l'amministrazione e gli enti pubblici vigilati, le società partecipate, gli enti di diritto privato controllati	Annuale (art. 22, c. 1, d.lgs. n. 33/2013)	RESPONSABILE SETTORE FINANZIARIO
	Dati aggregati attività amministrativa	Art. 24, c. 1, d.lgs. n. 33/2013	Dati aggregati attività amministrativa	Dati relativi alla attività amministrativa, in forma aggregata, per settori di attività, per competenza degli organi e degli uffici, per tipologia di procedimenti	Dati non più soggetti a pubblicazione obbligatoria ai sensi del dlgs 97/2016	
				<b>Per ciascuna tipologia di procedimento:</b>		
		Art. 35, c. 1, lett. a), d.lgs. n. 33/2013		1) breve descrizione del procedimento con indicazione di tutti i riferimenti normativi utili	Tempestivo (ex art. 8, d.lgs. n. 33/2013)	OGNI RESPONSABILE
		Art. 35, c. 1, lett. b), d.lgs. n. 33/2013		2) unità organizzative responsabili dell'istruttoria	Tempestivo (ex art. 8, d.lgs. n. 33/2013)	OGNI RESPONSABILE
		Art. 35, c. 1, lett. c), d.lgs. n. 33/2013		3) l'ufficio del procedimento, unitamente ai recapiti telefonici e alla casella di posta elettronica istituzionale	Tempestivo (ex art. 8, d.lgs. n. 33/2013)	OGNI RESPONSABILE
		Art. 35, c. 1, lett. c), d.lgs. n. 33/2013		4) ove diverso, l'ufficio competente all'adozione del provvedimento finale, con l'indicazione del nome del responsabile dell'ufficio unitamente ai rispettivi recapiti telefonici e alla casella di posta elettronica istituzionale	Tempestivo (ex art. 8, d.lgs. n. 33/2013)	OGNI RESPONSABILE

**ALLEGATO 3) PTPCTI - ELENCO DEGLI OBBLIGHI DI PUBBLICAZIONE \***

Denominazione sotto-sezione livello 1 (Macrofamiglie)	Denominazione sotto-sezione 2 livello (Tipologie di dati)	Riferimento normativo	Denominazione del singolo obbligo	Contenuti dell'obbligo	Aggiornamento	Responsabile trasmissione dati
<b>Attività e procedimenti</b>	Tipologie di procedimento	Art. 35, c. 1, lett. e), d.lgs. n. 33/2013	Tipologie di procedimento (da pubblicare in tabelle)	5) modalità con le quali gli interessati possono ottenere le informazioni relative ai procedimenti in corso che li riguardino	Tempestivo (ex art. 8, d.lgs. n. 33/2013)	OGNI RESPONSABILE
		Art. 35, c. 1, lett. f), d.lgs. n. 33/2013		6) termine fissato in sede di disciplina normativa del procedimento per la conclusione con l'adozione di un provvedimento espresso e ogni altro termine procedimentale rilevante	Tempestivo (ex art. 8, d.lgs. n. 33/2013)	OGNI RESPONSABILE
		Art. 35, c. 1, lett. g), d.lgs. n. 33/2013		7) procedimenti per i quali il provvedimento dell'amministrazione può essere sostituito da una dichiarazione dell'interessato ovvero il procedimento può concludersi con il silenzio-assenso dell'amministrazione	Tempestivo (ex art. 8, d.lgs. n. 33/2013)	OGNI RESPONSABILE
		Art. 35, c. 1, lett. h), d.lgs. n. 33/2013		8) strumenti di tutela amministrativa e giurisdizionale, riconosciuti dalla legge in favore dell'interessato, nel corso del procedimento nei confronti del provvedimento finale ovvero nei casi di adozione del provvedimento oltre il termine predeterminato per la sua conclusione e i modi per attivarli	Tempestivo (ex art. 8, d.lgs. n. 33/2013)	OGNI RESPONSABILE
		Art. 35, c. 1, lett. i), d.lgs. n. 33/2013		9) <i>link</i> di accesso al servizio on line, ove sia già disponibile in rete, o tempi previsti per la sua attivazione	Tempestivo (ex art. 8, d.lgs. n. 33/2013)	OGNI RESPONSABILE
		Art. 35, c. 1, lett. l), d.lgs. n. 33/2013		10) modalità per l'effettuazione dei pagamenti eventualmente necessari, con i codici IBAN identificativi del conto di pagamento, ovvero di imputazione del versamento in Tesoreria, tramite i quali i soggetti versanti possono effettuare i pagamenti mediante bonifico bancario o postale, ovvero gli identificativi del conto corrente postale sul quale i soggetti versanti possono effettuare i pagamenti mediante bollettino postale, nonchè i codici identificativi del pagamento da indicare obbligatoriamente per il versamento	Tempestivo (ex art. 8, d.lgs. n. 33/2013)	OGNI RESPONSABILE
		Art. 35, c. 1, lett. m), d.lgs. n. 33/2013		11) nome del soggetto a cui è attribuito, in caso di inerzia, il potere sostitutivo, nonchè modalità per attivare tale potere, con indicazione dei recapiti telefonici e delle caselle di posta elettronica istituzionale	Tempestivo (ex art. 8, d.lgs. n. 33/2013)	OGNI RESPONSABILE
		Art. 35, c. 1, lett. d), d.lgs. n. 33/2013		<b>Per i procedimenti ad istanza di parte:</b> 1) atti e documenti da allegare all'istanza e modulistica necessaria, compresi i fac-simile per le autocertificazioni	Tempestivo (ex art. 8, d.lgs. n. 33/2013)	OGNI RESPONSABILE
		Art. 35, c. 1, lett. d), d.lgs. n. 33/2013 e Art. 1, c. 29, l. 190/2012		2) uffici ai quali rivolgersi per informazioni, orari e modalità di accesso con indicazione degli indirizzi, recapiti telefonici e caselle di posta elettronica istituzionale a cui presentare le istanze	Tempestivo (ex art. 8, d.lgs. n. 33/2013)	OGNI RESPONSABILE

**ALLEGATO 3) PTPCTI - ELENCO DEGLI OBBLIGHI DI PUBBLICAZIONE \***

Denominazione sotto-sezione livello 1 (Macrofamiglie)	Denominazione sotto-sezione 2 livello (Tipologie di dati)	Riferimento normativo	Denominazione del singolo obbligo	Contenuti dell'obbligo	Aggiornamento	Responsabile trasmissione dati
	Monitoraggio tempi procedurali	Art. 24, c. 2, d.lgs. n. 33/2013 Art. 1, c. 28, l. n. 190/2012	Monitoraggio tempi procedurali	Risultati del monitoraggio periodico concernente il rispetto dei tempi procedurali	Dati non più soggetti a pubblicazione obbligatoria ai sensi del d.lgs. 97/2016	
	Dichiarazioni sostitutive e acquisizione d'ufficio dei dati	Art. 35, c. 3, d.lgs. n. 33/2013	Recapiti dell'ufficio responsabile	Recapiti telefonici e casella di posta elettronica istituzionale dell'ufficio responsabile per le attività volte a gestire, garantire e verificare la trasmissione dei dati o l'accesso diretto degli stessi da parte delle amministrazioni procedenti all'acquisizione d'ufficio dei dati e allo svolgimento dei controlli sulle dichiarazioni sostitutive	Tempestivo (ex art. 8, d.lgs. n. 33/2013)	OGNI RESPONSABILE
<b>Provvedimenti</b>	Provvedimenti organi indirizzo politico	Art. 23, c. 1, d.lgs. n. 33/2013 /Art. 1, co. 16 della l. n. 190/2012	Provvedimenti organi indirizzo politico	Elenco dei provvedimenti, con particolare riferimento ai provvedimenti finali dei procedimenti di: scelta del contraente per l'affidamento di lavori, forniture e servizi, anche con riferimento alla modalità di selezione prescelta ( <i>link</i> alla sotto-sezione "bandi di gara e contratti"); accordi stipulati dall'amministrazione con soggetti privati o con altre amministrazioni pubbliche.	Semestrale (art. 23, c. 1, d.lgs. n. 33/2013)	OGNI RESPONSABILE
	Provvedimenti organi indirizzo politico	Art. 23, c. 1, d.lgs. n. 33/2013 /Art. 1, co. 16 della l. n. 190/2012	Provvedimenti organi indirizzo politico	Elenco dei provvedimenti, con particolare riferimento ai provvedimenti finali dei procedimenti di: autorizzazione o concessione; concorsi e prove selettive per l'assunzione del personale e progressioni di carriera.	Dati non più soggetti a pubblicazione obbligatoria ai sensi del d.lgs. 97/2016	
	Provvedimenti dirigenti amministrativi	Art. 23, c. 1, d.lgs. n. 33/2013 /Art. 1, co. 16 della l. n. 190/2012	Provvedimenti dirigenti amministrativi	Elenco dei provvedimenti, con particolare riferimento ai provvedimenti finali dei procedimenti di: scelta del contraente per l'affidamento di lavori, forniture e servizi, anche con riferimento alla modalità di selezione prescelta ( <i>link</i> alla sotto-sezione "bandi di gara e contratti"); accordi stipulati dall'amministrazione con soggetti privati o con altre amministrazioni pubbliche.	Semestrale (art. 23, c. 1, d.lgs. n. 33/2013)	OGNI RESPONSABILE
	Provvedimenti dirigenti amministrativi	Art. 23, c. 1, d.lgs. n. 33/2013 /Art. 1, co. 16 della l. n. 190/2012	Provvedimenti dirigenti amministrativi	Elenco dei provvedimenti, con particolare riferimento ai provvedimenti finali dei procedimenti di: autorizzazione o concessione; concorsi e prove selettive per l'assunzione del personale e progressioni di carriera.	Dati non più soggetti a pubblicazione obbligatoria ai sensi del d.lgs. 97/2016	

**ALLEGATO 3) PTPCTI - ELENCO DEGLI OBBLIGHI DI PUBBLICAZIONE \***

Denominazione sotto-sezione livello 1 (Macrofamiglie)	Denominazione sotto-sezione 2 livello (Tipologie di dati)	Riferimento normativo	Denominazione del singolo obbligo	Contenuti dell'obbligo	Aggiornamento	Responsabile trasmissione dati
Controlli sulle imprese		Art. 25, c. 1, lett. a), d.lgs. n. 33/2013	Tipologie di controllo	Elenco delle tipologie di controllo a cui sono assoggettate le imprese in ragione della dimensione e del settore di attività, con l'indicazione per ciascuna di esse dei criteri e delle relative modalità di svolgimento	Dati non più soggetti a pubblicazione obbligatoria ai sensi del d.lgs. 97/2016	
		Art. 25, c. 1, lett. b), d.lgs. n. 33/2013	Obblighi e adempimenti	Elenco degli obblighi e degli adempimenti oggetto delle attività di controllo che le imprese sono tenute a rispettare per ottemperare alle disposizioni normative		
Informazioni sulle singole procedure in formato tabellare		Art. 4 delib. Anac n. 39/2016	Dati previsti dall'articolo 1, comma 32, della legge 6 novembre 2012, n. 190 Informazioni sulle singole procedure (da pubblicare secondo le "Specifiche tecniche per la pubblicazione dei dati ai sensi dell'art. 1, comma 32, della Legge n. 190/2012", adottate secondo quanto indicato nella delib. Anac 39/2016)	Codice Identificativo Gara (CIG)	Tempestivo	OGNI RESPONSABILE
		Art. 1, c. 32, l. n. 190/2012 Art. 37, c. 1, lett. a) d.lgs. n. 33/2013 Art. 4 delib. Anac n. 39/2016		Struttura proponente, Oggetto del bando, Procedura di scelta del contraente, Elenco degli operatori invitati a presentare offerte/Numero di offerenti che hanno partecipato al procedimento, Aggiudicatario, Importo di aggiudicazione, Tempi di completamento dell'opera servizio o fornitura, Importo delle somme liquidate	Tempestivo	OGNI RESPONSABILE
		Art. 1, c. 32, l. n. 190/2012 Art. 37, c. 1, lett. a) d.lgs. n. 33/2013 Art. 4 delib. Anac n. 39/2016		Tabelle riassuntive rese liberamente scaricabili in un formato digitale standard aperto con informazioni sui contratti relative all'anno precedente (nello specifico: Codice Identificativo Gara (CIG), struttura proponente, oggetto del bando, procedura di scelta del contraente, elenco degli operatori invitati a presentare offerte/numero di offerenti che hanno partecipato al procedimento, aggiudicatario, importo di aggiudicazione, tempi di completamento dell'opera servizio o fornitura, importo delle somme liquidate)	Annuale (art. 1, c. 32, l. n. 190/2012)	OGNI RESPONSABILE
		Art. 37, c. 1, lett. b) d.lgs. n. 33/2013 Art. 21, c. 7, e 29, c. 1, d.lgs. n. 50/2016	Atti relativi alla programmazione di lavori, opere, servizi e forniture	Programma biennale degli acquisti di beni e servizi, programma triennale dei lavori pubblici e relativi aggiornamenti annuali	Tempestivo	OGNI RESPONSABILE
				Per ciascuna procedura:		

**ALLEGATO 3) PTPCTI - ELENCO DEGLI OBBLIGHI DI PUBBLICAZIONE \***

Denominazione sotto-sezione livello 1 (Macrofamiglie)	Denominazione sotto-sezione 2 livello (Tipologie di dati)	Riferimento normativo	Denominazione del singolo obbligo	Contenuti dell'obbligo	Aggiornamento	Responsabile trasmissione dati
Bandi di gara e contratti	Atti delle amministrazioni	Art. 37, c. 1, lett. b) d.lgs. n. 33/2013 e art. 29, c. 1, d.lgs. n. 50/2016	Atti relativi alle procedure per l'affidamento di appalti pubblici di servizi, forniture, lavori e opere, di concorsi pubblici di progettazione, di concorsi di idee e di concessioni. Compresi quelli tra enti nell'ambito del settore pubblico di cui all'art. 5 del dlgs n. 50/2016	<b>Avvisi di preinformazione</b> - Avvisi di preinformazione (art. 70, c. 1, 2 e 3, dlgs n. 50/2016); Bandi ed avvisi di preinformazioni (art. 141, dlgs n. 50/2016)	Tempestivo	OGNI RESPONSABILE
		Art. 37, c. 1, lett. b) d.lgs. n. 33/2013 e art. 29, c. 1, d.lgs. n. 50/2016		<b>Delibera a contrarre o atto equivalente</b> (per tutte le procedure)	Tempestivo	OGNI RESPONSABILE
		Art. 37, c. 1, lett. b) d.lgs. n. 33/2013 e art. 29, c. 1, d.lgs. n. 50/2016		<b>Avvisi e bandi</b> - Avviso (art. 19, c. 1, dlgs n. 50/2016); Avviso di indagini di mercato (art. 36, c. 7, dlgs n. 50/2016 e Linee guida ANAC); Avviso di formazione elenco operatori economici e pubblicazione elenco (art. 36, c. 7, dlgs n. 50/2016 e Linee guida ANAC); Bandi ed avvisi (art. 36, c. 9, dlgs n. 50/2016); Bandi ed avvisi (art. 73, c. 1, e 4, dlgs n. 50/2016); Bandi ed avvisi (art. 127, c. 1, dlgs n. 50/2016); Avviso periodico indicativo (art. 127, c. 2, dlgs n. 50/2016); Avviso relativo all'esito della procedura; Pubblicazione a livello nazionale di bandi e avvisi; Bando di concorso (art. 153, c. 1, dlgs n. 50/2016); Avviso di aggiudicazione (art. 153, c. 2, dlgs n. 50/2016); Bando di concessione, invito a presentare offerta, documenti di gara (art. 171, c. 1 e 5, dlgs n. 50/2016); Avviso in merito alla modifica dell'ordine di importanza dei criteri, Bando di concessione (art. 173, c. 3, dlgs n. 50/2016); Bando di gara (art. 183, c. 2, dlgs n. 50/2016); Avviso costituzione del privilegio (art. 186, c. 3, dlgs n. 50/2016); Bando di gara (art. 188, c. 3, dlgs n. 50/2016)	Tempestivo	OGNI RESPONSABILE
		Art. 37, c. 1, lett. b) d.lgs. n. 33/2013 e art. 29, c. 1, d.lgs. n. 50/2016		<b>Avviso sui risultati della procedura di affidamento</b> - Avviso sui risultati della procedura di affidamento con indicazione dei soggetti invitati (art. 36, c. 2, dlgs n. 50/2016); Bando di concorso e avviso sui risultati del concorso (art. 141, dlgs n. 50/2016); Avvisi relativi l'esito della procedura, possono essere raggruppati su base trimestrale (art. 142, c. 3, dlgs n. 50/2016); Elenchi dei verbali delle commissioni di gara	Tempestivo	OGNI RESPONSABILE

**ALLEGATO 3) PTPCTI - ELENCO DEGLI OBBLIGHI DI PUBBLICAZIONE \***

Denominazione sotto-sezione livello 1 (Macrofamiglie)	Denominazione sotto-sezione 2 livello (Tipologie di dati)	Riferimento normativo	Denominazione del singolo obbligo	Contenuti dell'obbligo	Aggiornamento	Responsabile trasmissione dati
	aggiudicatrici e degli enti aggiudicatori distintamente per ogni procedura	Art. 37, c. 1, lett. b) d.lgs. n. 33/2013 e art. 29, c. 1, d.lgs. n. 50/2016		<b>Avvisi sistema di qualificazione</b> - Avviso sull'esistenza di un sistema di qualificazione, di cui all'Allegato XIV, parte II, lettera H; Bandi, avviso periodico indicativo; avviso sull'esistenza di un sistema di qualificazione; Avviso di aggiudicazione (art. 140, c. 1, 3 e 4, dlgs n. 50/2016)	Tempestivo	OGNI RESPONSABILE
		Art. 37, c. 1, lett. b) d.lgs. n. 33/2013 e art. 29, c. 1, d.lgs. n. 50/2016		<b>Affidamenti</b> Gli atti relativi agli affidamenti diretti di lavori, servizi e forniture di somma urgenza e di protezione civile, con specifica dell'affidatario, delle modalità della scelta e delle motivazioni che non hanno consentito il ricorso alle procedure ordinarie (art. 163, c. 10, dlgs n. 50/2016); tutti gli atti connessi agli affidamenti in house in formato open data di appalti pubblici e contratti di concessione tra enti (art. 192 c. 3, dlgs n. 50/2016)	Tempestivo	OGNI RESPONSABILE
		Art. 37, c. 1, lett. b) d.lgs. n. 33/2013 e art. 29, c. 1, d.lgs. n. 50/2016		<b>Informazioni ulteriori</b> - Contributi e resoconti degli incontri con portatori di interessi unitamente ai progetti di fattibilità di grandi opere e ai documenti predisposti dalla stazione appaltante (art. 22, c. 1, dlgs n. 50/2016); Informazioni ulteriori, complementari o aggiuntive rispetto a quelle previste dal Codice; Elenco ufficiali operatori economici (art. 90, c. 10, dlgs n. 50/2016)	Tempestivo	OGNI RESPONSABILE
	Art. 37, c. 1, lett. b) d.lgs. n. 33/2013 e art. 29, c. 1, d.lgs. n. 50/2016	Provvedimento che determina le esclusioni dalla procedura di affidamento e le ammissioni all'esito delle valutazioni dei requisiti soggettivi, economico-finanziari e tecnico-professionali.	Provvedimenti di esclusione e di ammissione (entro 2 giorni dalla loro adozione)	Tempestivo	OGNI RESPONSABILE	
	Art. 37, c. 1, lett. b) d.lgs. n. 33/2013 e art. 29, c. 1, d.lgs. n. 50/2016	Composizione della commissione giudicatrice e i curricula dei suoi componenti.	Composizione della commissione giudicatrice e i curricula dei suoi componenti.	Tempestivo	OGNI RESPONSABILE	

**ALLEGATO 3) PTPCTI - ELENCO DEGLI OBBLIGHI DI PUBBLICAZIONE \***

Denominazione sotto-sezione livello 1 (Macrofamiglie)	Denominazione sotto-sezione 2 livello (Tipologie di dati)	Riferimento normativo	Denominazione del singolo obbligo	Contenuti dell'obbligo	Aggiornamento	Responsabile trasmissione dati
		Art. 1, co. 505, l. 208/2015 disposizione speciale rispetto all'art. 21 del d.lgs. 50/2016)	Contratti	Testo integrale di tutti i contratti di acquisto di beni e di servizi di importo unitario stimato superiore a 1 milione di euro in esecuzione del programma biennale e suoi aggiornamenti	Tempestivo	OGNI RESPONSABILE
		Art. 37, c. 1, lett. b) d.lgs. n. 33/2013 e art. 29, c. 1, d.lgs. n. 50/2016	Resoconti della gestione finanziaria dei contratti al termine della loro esecuzione	Resoconti della gestione finanziaria dei contratti al termine della loro esecuzione	Tempestivo	OGNI RESPONSABILE
Sovvenzioni, contributi, sussidi, vantaggi economici	Criteria e modalità	Art. 26, c. 1, d.lgs. n. 33/2013	Criteria e modalità	Atti con i quali sono determinati i criteri e le modalità cui le amministrazioni devono attenersi per la concessione di sovvenzioni, contributi, sussidi ed ausili finanziari e l'attribuzione di vantaggi economici di qualunque genere a persone ed enti pubblici e privati	Tempestivo (ex art. 8, d.lgs. n. 33/2013)	RESPONSABILE SETTORE FINANZIARIO
	Atti di concessione	Art. 26, c. 2, d.lgs. n. 33/2013	Atti di concessione (da pubblicare in tabelle creando un collegamento con la pagina nella quale sono riportati i dati dei relativi provvedimenti finali) (NB: è fatto divieto di diffusione di dati da cui sia possibile ricavare informazioni relative allo stato di salute e alla situazione di	Atti di concessione di sovvenzioni, contributi, sussidi ed ausili finanziari alle imprese e comunque di vantaggi economici di qualunque genere a persone ed enti pubblici e privati di importo superiore a mille euro	Tempestivo (art. 26, c. 3, d.lgs. n. 33/2013)	RESPONSABILE SETTORE FINANZIARIO
				Per ciascun atto:		
		Art. 27, c. 1, lett. a), d.lgs. n. 33/2013		1) nome dell'impresa o dell'ente e i rispettivi dati fiscali o il nome di altro soggetto beneficiario	Tempestivo (art. 26, c. 3, d.lgs. n. 33/2013)	RESPONSABILE SETTORE FINANZIARIO
		Art. 27, c. 1, lett. b), d.lgs. n. 33/2013		2) importo del vantaggio economico corrisposto	Tempestivo (art. 26, c. 3, d.lgs. n. 33/2013)	RESPONSABILE SETTORE FINANZIARIO
		Art. 27, c. 1, lett. c), d.lgs. n. 33/2013		3) norma o titolo a base dell'attribuzione	Tempestivo (art. 26, c. 3, d.lgs. n. 33/2013)	RESPONSABILE SETTORE FINANZIARIO
		Art. 27, c. 1, lett. d), d.lgs. n. 33/2013		4) ufficio e funzionario o dirigente responsabile del relativo procedimento amministrativo	Tempestivo (art. 26, c. 3, d.lgs. n. 33/2013)	RESPONSABILE SETTORE FINANZIARIO
Art. 27, c. 1, lett. e), d.lgs. n. 33/2013	5) modalità seguita per l'individuazione del beneficiario	Tempestivo (art. 26, c. 3, d.lgs. n. 33/2013)	RESPONSABILE SETTORE FINANZIARIO			

**ALLEGATO 3) PTPCTI - ELENCO DEGLI OBBLIGHI DI PUBBLICAZIONE \***

Denominazione sotto-sezione livello 1 (Macrofamiglie)	Denominazione sotto-sezione 2 livello (Tipologie di dati)	Riferimento normativo	Denominazione del singolo obbligo	Contenuti dell'obbligo	Aggiornamento	Responsabile trasmissione dati
		Art. 27, c. 1, lett. f), d.lgs. n. 33/2013	disagio economico-sociale degli interessati, come previsto dall'art. 26, c. 4, del d.lgs. n. 33/2013)	6) <i>link</i> al progetto selezionato	Tempestivo (art. 26, c. 3, d.lgs. n. 33/2013)	RESPONSABILE SETTORE FINANZIARIO
		Art. 27, c. 1, lett. f), d.lgs. n. 33/2013		7) <i>link</i> al curriculum vitae del soggetto incaricato	Tempestivo (art. 26, c. 3, d.lgs. n. 33/2013)	RESPONSABILE SETTORE FINANZIARIO
		Art. 27, c. 2, d.lgs. n. 33/2013		Elenco (in formato tabellare aperto) dei soggetti beneficiari degli atti di concessione di sovvenzioni, contributi, sussidi ed ausili finanziari alle imprese e di attribuzione di vantaggi economici di qualunque genere a persone ed enti pubblici e privati di importo superiore a mille euro	Annuale (art. 27, c. 2, d.lgs. n. 33/2013)	RESPONSABILE SETTORE FINANZIARIO
<b>Bilanci</b>	Bilancio preventivo e consuntivo	Art. 29, c. 1, d.lgs. n. 33/2013 Art. 5, c. 1, d.p.c.m. 26 aprile 2011	Bilancio preventivo	Documenti e allegati del bilancio preventivo, nonché dati relativi al bilancio di previsione di ciascun anno in forma sintetica, aggregata e semplificata, anche con il ricorso a rappresentazioni grafiche	Tempestivo (ex art. 8, d.lgs. n. 33/2013)	RESPONSABILE SETTORE FINANZIARIO
		Art. 29, c. 1-bis, d.lgs. n. 33/2013 e d.p.c.m. 29 aprile 2016		Dati relativi alle entrate e alla spesa dei bilanci preventivi in formato tabellare aperto in modo da consentire l'esportazione, il trattamento e il riutilizzo.	Tempestivo (ex art. 8, d.lgs. n. 33/2013)	RESPONSABILE SETTORE FINANZIARIO
		Art. 29, c. 1, d.lgs. n. 33/2013 Art. 5, c. 1, d.p.c.m. 26 aprile 2011	Bilancio consuntivo	Documenti e allegati del bilancio consuntivo, nonché dati relativi al bilancio consuntivo di ciascun anno in forma sintetica, aggregata e semplificata, anche con il ricorso a rappresentazioni grafiche	Tempestivo (ex art. 8, d.lgs. n. 33/2013)	RESPONSABILE SETTORE FINANZIARIO
		Art. 29, c. 1-bis, d.lgs. n. 33/2013 e d.p.c.m. 29 aprile 2016		Dati relativi alle entrate e alla spesa dei bilanci consuntivi in formato tabellare aperto in modo da consentire l'esportazione, il trattamento e il riutilizzo.	Tempestivo (ex art. 8, d.lgs. n. 33/2013)	RESPONSABILE SETTORE FINANZIARIO

**ALLEGATO 3) PTPCTI - ELENCO DEGLI OBBLIGHI DI PUBBLICAZIONE \***

Denominazione sotto-sezione livello 1 (Macrofamiglie)	Denominazione sotto-sezione 2 livello (Tipologie di dati)	Riferimento normativo	Denominazione del singolo obbligo	Contenuti dell'obbligo	Aggiornamento	Responsabile trasmissione dati
	Piano degli indicatori e dei risultati attesi di bilancio	Art. 29, c. 2, d.lgs. n. 33/2013 - Art. 19 e 22 del dlgs n. 91/2011 - Art. 18-bis del dlgs n.118/2011	Piano degli indicatori e dei risultati attesi di bilancio	Piano degli indicatori e risultati attesi di bilancio, con l'integrazione delle risultanze osservate in termini di raggiungimento dei risultati attesi e le motivazioni degli eventuali scostamenti e gli aggiornamenti in corrispondenza di ogni nuovo esercizio di bilancio, sia tramite la specificazione di nuovi obiettivi e indicatori, sia attraverso l'aggiornamento dei valori obiettivo e la soppressione di obiettivi già raggiunti oppure oggetto di ripianificazione	Tempestivo (ex art. 8, d.lgs. n. 33/2013)	RESPONSABILE SETTORE FINANZIARIO
<b>Beni immobili e gestione patrimonio</b>	Patrimonio immobiliare	Art. 30, d.lgs. n. 33/2013	Patrimonio immobiliare	Informazioni identificative degli immobili posseduti e detenuti	Tempestivo (ex art. 8, d.lgs. n. 33/2013)	RESPONSABILE SETTORE TECNICO
	Canoni di locazione o affitto	Art. 30, d.lgs. n. 33/2013	Canoni di locazione o affitto	Canoni di locazione o di affitto versati o percepiti	Tempestivo (ex art. 8, d.lgs. n. 33/2013)	RESPONSABILE SETTORE FINANZIARIO
<b>Controlli e rilievi sull'amministrazione</b>	Organismi indipendenti di valutazione, nuclei di valutazione o altri organismi con funzioni analoghe	Art. 31, d.lgs. n. 33/2013	Atti degli Organismi indipendenti di valutazione, nuclei di valutazione o altri organismi con funzioni analoghe	Attestazione dell'OIV o di altra struttura analoga nell'assolvimento degli obblighi di pubblicazione	Annuale e in relazione a delibere A.N.AC.	SEGRETARIO COMUNALE o, in assenza, VICE SEGRETARIO COMUNALE
				Documento dell'OIV di validazione della Relazione sulla Performance (art. 14, c. 4, lett. c), d.lgs. n. 150/2009)	Tempestivo	SEGRETARIO COMUNALE o, in assenza, VICE SEGRETARIO COMUNALE
				Relazione dell'OIV sul funzionamento complessivo del Sistema di valutazione, trasparenza e integrità dei controlli interni (art. 14, c. 4, lett. a), d.lgs. n. 150/2009)	Tempestivo	SEGRETARIO COMUNALE o, in assenza, VICE SEGRETARIO COMUNALE
				Altri atti degli organismi indipendenti di valutazione, nuclei di valutazione o altri organismi con funzioni analoghe, procedendo all'indicazione in forma anonima dei dati personali eventualmente presenti	Tempestivo (ex art. 8, d.lgs. n. 33/2013)	SEGRETARIO COMUNALE o, in assenza, VICE SEGRETARIO COMUNALE
	Organi di revisione amministrativa e contabile	Art. 31, d.lgs. n. 33/2013	Relazioni degli organi di revisione amministrativa e contabile	Relazioni degli organi di revisione amministrativa e contabile al bilancio di previsione o budget, alle relative variazioni e al conto consuntivo o bilancio di esercizio	Tempestivo (ex art. 8, d.lgs. n. 33/2013)	RESPONSABILE SETTORE FINANZIARIO
	Corte dei conti		Rilievi Corte dei conti	Tutti i rilievi della Corte dei conti ancorchè non recepiti riguardanti l'organizzazione e l'attività delle amministrazioni stesse e dei loro uffici	Tempestivo (ex art. 8, d.lgs. n. 33/2013)	RESPONSABILE SETTORE FINANZIARIO
	Carta dei servizi e standard di qualità	Art. 32, c. 1, d.lgs. n. 33/2013	Carta dei servizi e standard di qualità	Carta dei servizi o documento contenente gli standard di qualità dei servizi pubblici	Tempestivo (ex art. 8, d.lgs. n. 33/2013)	OGNI RESPONSABILE

**ALLEGATO 3) PTPCTI - ELENCO DEGLI OBBLIGHI DI PUBBLICAZIONE \***

Denominazione sotto-sezione livello 1 (Macrofamiglie)	Denominazione sotto-sezione 2 livello (Tipologie di dati)	Riferimento normativo	Denominazione del singolo obbligo	Contenuti dell'obbligo	Aggiornamento	Responsabile trasmissione dati
Servizi erogati	Class action	Art. 1, c. 2, d.lgs. n. 198/2009	Class action	Notizia del ricorso in giudizio proposto dai titolari di interessi giuridicamente rilevanti ed omogenei nei confronti delle amministrazioni e dei concessionari di servizio pubblico al fine di ripristinare il corretto svolgimento della funzione o la corretta erogazione di un servizio	Tempestivo	SEGRETARIO COMUNALE o, in assenza, VICE SEGRETARIO COMUNALE
		Art. 4, c. 2, d.lgs. n. 198/2009		Sentenza di definizione del giudizio	Tempestivo	SEGRETARIO COMUNALE o, in assenza, VICE SEGRETARIO COMUNALE
		Art. 4, c. 6, d.lgs. n. 198/2009		Misure adottate in ottemperanza alla sentenza	Tempestivo	SEGRETARIO COMUNALE o, in assenza, VICE SEGRETARIO COMUNALE
	Costi contabilizzati	Art. 32, c. 2, lett. a), d.lgs. n. 33/2013 Art. 10, c. 5, d.lgs. n. 33/2013	Costi contabilizzati (da pubblicare in tabelle)	Costi contabilizzati dei servizi erogati agli utenti, sia finali che intermedi e il relativo andamento nel tempo	Annuale (art. 10, c. 5, d.lgs. n. 33/2013)	RESPONSABILE SETTORE FINANZIARIO
	Liste di attesa	Art. 41, c. 6, d.lgs. n. 33/2013	Liste di attesa (obbligo di pubblicazione a carico di enti, aziende e strutture pubbliche e private che erogano prestazioni per conto del servizio sanitario) (da pubblicare in tabelle)	Criteri di formazione delle liste di attesa, tempi di attesa previsti e tempi medi effettivi di attesa per ciascuna tipologia di prestazione erogata	Tempestivo (ex art. 8, d.lgs. n. 33/2013)	NON DI COMPETENZA PER I COMUNI
	Servizi in rete	Art. 7 co. 3 d.lgs. 82/2005 modificato dall'art. 8 co. 1 del d.lgs. 179/16	Risultati delle indagini sulla soddisfazione da parte degli utenti rispetto alla qualità dei servizi in rete e statistiche di utilizzo dei servizi in rete	Risultati delle rilevazioni sulla soddisfazione da parte degli utenti rispetto alla qualità dei servizi in rete resi all'utente, anche in termini di fruibilità, accessibilità e tempestività, statistiche di utilizzo dei servizi in rete.	Tempestivo	RESPONSABILE SETTORE FINANZIARIO
Dati sui pagamenti	Art. 4-bis, c. 2, dlgs n. 33/2013	Dati sui pagamenti (da pubblicare in tabelle)	Dati sui propri pagamenti in relazione alla tipologia di spesa sostenuta, all'ambito temporale di riferimento e ai beneficiari	Trimestrale (in fase di prima attuazione semestrale)	RESPONSABILE SETTORE FINANZIARIO	

**ALLEGATO 3) PTPCTI - ELENCO DEGLI OBBLIGHI DI PUBBLICAZIONE \***

Denominazione sotto-sezione livello 1 (Macrofamiglie)	Denominazione sotto-sezione 2 livello (Tipologie di dati)	Riferimento normativo	Denominazione del singolo obbligo	Contenuti dell'obbligo	Aggiornamento	Responsabile trasmissione dati
	Dati sui pagamenti del servizio sanitario nazionale	Art. 41, c. 1-bis, d.lgs. n. 33/2013	Dati sui pagamenti in forma sintetica e aggregata (da pubblicare in tabelle)	Dati relativi a tutte le spese e a tutti i pagamenti effettuati, distinti per tipologia di lavoro, bene o servizio in relazione alla tipologia di spesa sostenuta, all'ambito temporale di riferimento e ai beneficiari	Trimestrale (in fase di prima attuazione semestrale)	NON DI COMPETENZA PER I COMUNI
	Indicatore di tempestività dei pagamenti	Art. 33, d.lgs. n. 33/2013	Indicatore di tempestività dei pagamenti	Indicatore dei tempi medi di pagamento relativi agli acquisti di beni, servizi, prestazioni professionali e forniture (indicatore annuale di tempestività dei pagamenti)	Annuale (art. 33, c. 1, d.lgs. n. 33/2013)	RESPONSABILE SETTORE FINANZIARIO
				Indicatore trimestrale di tempestività dei pagamenti	Trimestrale (art. 33, c. 1, d.lgs. n. 33/2013)	RESPONSABILE SETTORE FINANZIARIO
			Ammontare complessivo dei debiti	Ammontare complessivo dei debiti e il numero delle imprese creditrici	Annuale (art. 33, c. 1, d.lgs. n. 33/2013)	RESPONSABILE SETTORE FINANZIARIO
	IBAN e pagamenti informatici	Art. 36, d.lgs. n. 33/2013 Art. 5, c. 1, d.lgs. n. 82/2005	IBAN e pagamenti informatici	Nelle richieste di pagamento: i codici IBAN identificativi del conto di pagamento, ovvero di imputazione del versamento in Tesoreria, tramite i quali i soggetti versanti possono effettuare i pagamenti mediante bonifico bancario o postale, ovvero gli identificativi del conto corrente postale sul quale i soggetti versanti possono effettuare i pagamenti mediante bollettino postale, nonché i codici identificativi del pagamento da indicare obbligatoriamente per il versamento	Tempestivo (ex art. 8, d.lgs. n. 33/2013)	RESPONSABILE SETTORE FINANZIARIO
Opere pubbliche	Nuclei di valutazione e verifica degli investimenti pubblici	Art. 38, c. 1, d.lgs. n. 33/2013	Informazioni reali ai nuclei di valutazione e verifica degli investimenti pubblici (art. 1, l. n. 144/1999)	Informazioni relative ai nuclei di valutazione e verifica degli investimenti pubblici, incluse le funzioni e i compiti specifici ad essi attribuiti, le procedure e i criteri di individuazione dei componenti e i loro nominativi (obbligo previsto per le amministrazioni centrali e regionali)	Tempestivo (ex art. 8, d.lgs. n. 33/2013)	RESPONSABILE SETTORE TECNICO
	Atti di programmazione delle opere pubbliche	Art. 38, c. 2 e 2 bis d.lgs. n. 33/2013 Art. 21 co.7 d.lgs. n. 50/2016 Art. 29 d.lgs. n. 50/2016	Atti di programmazione delle opere pubbliche	Atti di programmazione delle opere pubbliche ( <i>link</i> alla sotto-sezione "bandi di gara e contratti"). A titolo esemplificativo: - Programma triennale dei lavori pubblici, nonché i relativi aggiornamenti annuali, ai sensi art. 21 d.lgs. n. 50/2016 - Documento pluriennale di pianificazione ai sensi dell'art. 2 del d.lgs. n. 228/2011, (per i Ministeri)	Tempestivo (art.8, c. 1, d.lgs. n. 33/2013)	RESPONSABILE SETTORE TECNICO
	Tempi costi e indicatori di realizzazione delle opere pubbliche	Art. 38, c. 2, d.lgs. n. 33/2013 Art. 38, c. 2, d.lgs. n. 33/2013	Tempi, costi unitari e indicatori di realizzazione delle opere pubbliche in corso o completate.  (da pubblicare in tabelle, sulla base dello schema tipo	Informazioni relative ai tempi e agli indicatori di realizzazione delle opere pubbliche in corso o completate	Tempestivo (art. 38, c. 1, d.lgs. n. 33/2013)	RESPONSABILE SETTORE TECNICO
Informazioni relative ai costi unitari di realizzazione delle opere pubbliche in corso o completate				Tempestivo (art. 38, c. 1, d.lgs. n. 33/2013)	RESPONSABILE SETTORE TECNICO	

**ALLEGATO 3) PTPCTI - ELENCO DEGLI OBBLIGHI DI PUBBLICAZIONE \***

Denominazione sotto-sezione livello 1 (Macrofamiglie)	Denominazione sotto-sezione 2 livello (Tipologie di dati)	Riferimento normativo	Denominazione del singolo obbligo	Contenuti dell'obbligo	Aggiornamento	Responsabile trasmissione dati
Pianificazione e governo del territorio		Art. 39, c. 1, lett. a), d.lgs. n. 33/2013	Pianificazione e governo del territorio	Atti di governo del territorio quali, tra gli altri, piani territoriali, piani di coordinamento, piani paesistici, strumenti urbanistici, generali e di attuazione, nonché le loro varianti	Tempestivo (art. 39, c. 1, d.lgs. n. 33/2013)	RESPONSABILE SETTORE TECNICO
		Art. 39, c. 2, d.lgs. n. 33/2013	(da pubblicare in tabelle)	Documentazione relativa a ciascun procedimento di presentazione e approvazione delle proposte di trasformazione urbanistica di iniziativa privata o pubblica in variante allo strumento urbanistico generale comunque denominato vigente nonché delle proposte di trasformazione urbanistica di iniziativa privata o pubblica in attuazione dello strumento urbanistico generale vigente che comportino premialità edificatorie a fronte dell'impegno dei privati alla realizzazione di opere di urbanizzazione extra oneri o della cessione di aree o volumetrie per finalità di pubblico interesse	Tempestivo (ex art. 8, d.lgs. n. 33/2013)	RESPONSABILE SETTORE TECNICO
Informazioni ambientali		Art. 40, c. 2, d.lgs. n. 33/2013	Informazioni ambientali	Informazioni ambientali che le amministrazioni detengono ai fini delle proprie attività istituzionali:	Tempestivo (ex art. 8, d.lgs. n. 33/2013)	RESPONSABILE SETTORE TECNICO
			Stato dell'ambiente	1) Stato degli elementi dell'ambiente, quali l'aria, l'atmosfera, l'acqua, il suolo, il territorio, i siti naturali, compresi gli igrotopi, le zone costiere e marine, la diversità biologica ed i suoi elementi costitutivi, compresi gli organismi geneticamente modificati, e, inoltre, le interazioni tra questi elementi	Tempestivo (ex art. 8, d.lgs. n. 33/2013)	RESPONSABILE SETTORE TECNICO
			Fattori inquinanti	2) Fattori quali le sostanze, l'energia, il rumore, le radiazioni od i rifiuti, anche quelli radioattivi, le emissioni, gli scarichi ed altri rilasci nell'ambiente, che incidono o possono incidere sugli elementi dell'ambiente	Tempestivo (ex art. 8, d.lgs. n. 33/2013)	RESPONSABILE SETTORE TECNICO
			Misure incidenti sull'ambiente e relative analisi di impatto	3) Misure, anche amministrative, quali le politiche, le disposizioni legislative, i piani, i programmi, gli accordi ambientali e ogni altro atto, anche di natura amministrativa, nonché le attività che incidono o possono incidere sugli elementi e sui fattori dell'ambiente ed analisi costi-benefici ed altre analisi ed ipotesi economiche usate nell'ambito delle stesse	Tempestivo (ex art. 8, d.lgs. n. 33/2013)	RESPONSABILE SETTORE TECNICO
			Misure a protezione dell'ambiente e relative analisi di impatto	4) Misure o attività finalizzate a proteggere i suddetti elementi ed analisi costi-benefici ed altre analisi ed ipotesi economiche usate nell'ambito delle stesse	Tempestivo (ex art. 8, d.lgs. n. 33/2013)	RESPONSABILE SETTORE TECNICO
			Relazioni sull'attuazione della legislazione	5) Relazioni sull'attuazione della legislazione ambientale	Tempestivo (ex art. 8, d.lgs. n. 33/2013)	RESPONSABILE SETTORE TECNICO

**ALLEGATO 3) PTPCTI - ELENCO DEGLI OBBLIGHI DI PUBBLICAZIONE \***

Denominazione sotto-sezione livello 1 (Macrofamiglie)	Denominazione sotto-sezione 2 livello (Tipologie di dati)	Riferimento normativo	Denominazione del singolo obbligo	Contenuti dell'obbligo	Aggiornamento	Responsabile trasmissione dati
			Stato della salute e della sicurezza umana	6) Stato della salute e della sicurezza umana, compresa la contaminazione della catena alimentare, le condizioni della vita umana, il paesaggio, i siti e gli edifici d'interesse culturale, per quanto influenzabili dallo stato degli elementi dell'ambiente, attraverso tali elementi, da qualsiasi fattore	Tempestivo (ex art. 8, d.lgs. n. 33/2013)	RESPONSABILE SETTORE TECNICO
			Relazione sullo stato dell'ambiente del Ministero dell'Ambiente e della tutela del territorio	Relazione sullo stato dell'ambiente redatta dal Ministero dell'Ambiente e della tutela del territorio	Tempestivo (ex art. 8, d.lgs. n. 33/2013)	RESPONSABILE SETTORE TECNICO
Strutture sanitarie private accreditate		Art. 41, c. 4, d.lgs. n. 33/2013	Strutture sanitarie private accreditate	Elenco delle strutture sanitarie private accreditate	Annuale (art. 41, c. 4, d.lgs. n. 33/2013)	NON DI COMPETENZA PER I COMUNI
			(da pubblicare in tabelle)	Accordi intersorsi con le strutture private accreditate	Annuale (art. 41, c. 4, d.lgs. n. 33/2013)	NON DI COMPETENZA PER I COMUNI
Interventi straordinari e di emergenza		Art. 42, c. 1, lett. a), d.lgs. n. 33/2013	Interventi straordinari e di emergenza (da pubblicare in tabelle)	Provvedimenti adottati concernenti gli interventi straordinari e di emergenza che comportano deroghe alla legislazione vigente, con l'indicazione espressa delle norme di legge eventualmente derogate e dei motivi della deroga, nonché con l'indicazione di eventuali atti amministrativi o giurisdizionali intervenuti	Tempestivo (ex art. 8, d.lgs. n. 33/2013)	RESPONSABILE SETTORE TECNICO
		Art. 42, c. 1, lett. b), d.lgs. n. 33/2013		Termini temporali eventualmente fissati per l'esercizio dei poteri di adozione dei provvedimenti straordinari	Tempestivo (ex art. 8, d.lgs. n. 33/2013)	RESPONSABILE SETTORE TECNICO
		Art. 42, c. 1, lett. c), d.lgs. n. 33/2013		Costo previsto degli interventi e costo effettivo sostenuto dall'amministrazione	Tempestivo (ex art. 8, d.lgs. n. 33/2013)	RESPONSABILE SETTORE TECNICO
		Art. 10, c. 8, lett. a), d.lgs. n. 33/2013	Piano triennale per la prevenzione della corruzione e della trasparenza	Piano triennale per la prevenzione della corruzione e della trasparenza e suoi allegati, le misure integrative di prevenzione della corruzione individuate ai sensi dell'articolo 1, comma 2-bis della legge n. 190 del 2012, (MOG 231)	Annuale	SEGRETARIO COMUNALE o, in assenza, VICE SEGRETARIO COMUNALE
		Art. 1, c. 8, l. n. 190/2012, Art. 43, c. 1, d.lgs. n. 33/2013	Responsabile della prevenzione della corruzione e della trasparenza	Responsabile della prevenzione della corruzione e della trasparenza	Tempestivo	SEGRETARIO COMUNALE o, in assenza, VICE SEGRETARIO COMUNALE

**ALLEGATO 3) PTPCTI - ELENCO DEGLI OBBLIGHI DI PUBBLICAZIONE \***

Denominazione sotto-sezione livello 1 (Macrofamiglie)	Denominazione sotto-sezione 2 livello (Tipologie di dati)	Riferimento normativo	Denominazione del singolo obbligo	Contenuti dell'obbligo	Aggiornamento	Responsabile trasmissione dati
Altri contenuti	Prevenzione della Corruzione		Regolamenti per la prevenzione e la repressione della corruzione e dell'illegalità	Regolamenti per la prevenzione e la repressione della corruzione e dell'illegalità (laddove adottati)	Tempestivo	SEGRETARIO COMUNALE o, in assenza, VICE SEGRETARIO COMUNALE
		Art. 1, c. 14, l. n. 190/2012	Relazione del responsabile della prevenzione della corruzione e della trasparenza	Relazione del responsabile della prevenzione della corruzione recante i risultati dell'attività svolta (entro il 15 dicembre di ogni anno)	Annuale (ex art. 1, c. 14, L. n. 190/2012)	SEGRETARIO COMUNALE o, in assenza, VICE SEGRETARIO COMUNALE
		Art. 1, c. 3, l. n. 190/2012	Provvedimenti adottati dall'A.N.AC. ed atti di adeguamento a tali provvedimenti	Provvedimenti adottati dall'A.N.AC. ed atti di adeguamento a tali provvedimenti in materia di vigilanza e controllo nell'anticorruzione	Tempestivo	SEGRETARIO COMUNALE o, in assenza, VICE SEGRETARIO COMUNALE
		Art. 18, c. 5, d.lgs. n. 39/2013	Atti di accertamento delle violazioni	Atti di accertamento delle violazioni delle disposizioni di cui al d.lgs. n. 39/2013	Tempestivo	SEGRETARIO COMUNALE o, in assenza, VICE SEGRETARIO COMUNALE
Altri contenuti	Accesso civico	Art. 5, c. 1, d.lgs. n. 33/2013 / Art. 2, c. 9-bis, l. 241/90	Accesso civico "semplice" concernente dati, documenti e informazioni soggetti a pubblicazione obbligatoria	Nome del Responsabile della prevenzione della corruzione e della trasparenza cui è presentata la richiesta di accesso civico, nonché modalità per l'esercizio di tale diritto, con indicazione dei recapiti telefonici e delle caselle di posta elettronica istituzionale e nome del titolare del potere sostitutivo, attivabile nei casi di ritardo o mancata risposta, con indicazione dei recapiti telefonici e delle caselle di posta elettronica istituzionale	Tempestivo	SEGRETARIO COMUNALE o, in assenza, VICE SEGRETARIO COMUNALE
		Art. 5, c. 2, d.lgs. n. 33/2013	Accesso civico "generalizzato" concernente dati e documenti ulteriori	Nomi Uffici competenti cui è presentata la richiesta di accesso civico, nonché modalità per l'esercizio di tale diritto, con indicazione dei recapiti telefonici e delle caselle di posta elettronica istituzionale	Tempestivo	SEGRETARIO COMUNALE o, in assenza, VICE SEGRETARIO COMUNALE
		Linee guida Anac FOIA (del. 1309/2016)	Registro degli accessi	Elenco delle richieste di accesso (atti, civico e generalizzato) con indicazione dell'oggetto e della data della richiesta nonché del relativo esito con la data della decisione	Semestrale	SEGRETARIO COMUNALE o, in assenza, VICE SEGRETARIO COMUNALE
		Art. 53, c. 1 bis, d.lgs. 82/2005 modificato dall'art. 43 del d.lgs. 179/16	Catalogo dei dati, metadati e delle banche dati	Catalogo dei dati, dei metadati definitivi e delle relative banche dati in possesso delle amministrazioni, da pubblicare anche tramite link al Repertorio nazionale dei dati territoriali ( <a href="http://www.rndt.gov.it">www.rndt.gov.it</a> ), al catalogo dei dati della PA e delle banche dati <a href="http://www.dat.gov.it">www.dat.gov.it</a> e <a href="http://basidati.agid.gov.it">http://basidati.agid.gov.it</a> gestiti da AGID	Tempestivo	SEGRETARIO COMUNALE o, in assenza, VICE SEGRETARIO COMUNALE

**ALLEGATO 3) PTPCTI - ELENCO DEGLI OBBLIGHI DI PUBBLICAZIONE \***

Denominazione sotto-sezione livello 1 (Macrofamiglie)	Denominazione sotto-sezione 2 livello (Tipologie di dati)	Riferimento normativo	Denominazione del singolo obbligo	Contenuti dell'obbligo	Aggiornamento	Responsabile trasmissione dati
Altri contenuti	Accessibilità e Catalogo dei dati, metadati e banche dati	Art. 53, c. 1, bis, d.lgs. 82/2005	Regolamenti	Regolamenti che disciplinano l'esercizio della facoltà di accesso telematico e il riutilizzo dei dati, fatti salvi i dati presenti in Anagrafe tributaria	Annuale	SEGRETARIO COMUNALE o, in assenza, VICE SEGRETARIO COMUNALE
		Art. 9, c. 7, d.l. n. 179/2012 convertito con modificazioni dalla L. 17 dicembre 2012, n. 221	Obiettivi di accessibilità (da pubblicare secondo le indicazioni contenute nella circolare dell'Agenzia per l'Italia digitale n. 1/2016 e s.m.i.)	Obiettivi di accessibilità dei soggetti disabili agli strumenti informatici per l'anno corrente (entro il 31 marzo di ogni anno) e lo stato di attuazione del "piano per l'utilizzo del telelavoro" nella propria organizzazione	Annuale (ex art. 9, c. 7, D.L. n. 179/2012)	SEGRETARIO COMUNALE o, in assenza, VICE SEGRETARIO COMUNALE
Altri contenuti	Dati ulteriori	Art. 7-bis, c. 3, d.lgs. n. 33/2013 Art. 1, c. 9, lett. f), l. n. 190/2012	Dati ulteriori  (NB: nel caso di pubblicazione di dati non previsti da norme di legge si deve procedere alla anonimizzazione dei dati personali eventualmente presenti, in virtù di quanto disposto dall'art. 4, c. 3, del d.lgs. n. 33/2013)	Dati, informazioni e documenti ulteriori che le pubbliche amministrazioni non hanno l'obbligo di pubblicare ai sensi della normativa vigente e che non sono riconducibili alle sottosezioni indicate	....	SEGRETARIO COMUNALE o, in assenza, VICE SEGRETARIO COMUNALE

\* I dati oggetto di pubblicazione obbligatoria solo modificati dal dlgs 97/2016 è opportuno rimangano pubblicati sui siti (es. dati dei dirigenti già pubblicati ai sensi dell'art. 15 del previgente testo del dlgs 33/2013)